CORTESIA

Parecer-fantasma decide a vice para Rafael: PSD vai à Justiça tentar anulação do pleito

(LEIA NA 4.ª PAGINA)

ANO XXXV Rio de Janeiro, domingo, 26 e segunda-feira, 27 de abril de 1964 N.º 11.075

50 CRUZEIROS

* Fundador: J. E. DE MACEDO SOARES *

Diario Carioca

* O MAXIMO DE JORNAL NO MINIMO DE ESPAÇO *

BIBLIOTECA NACIONAL Rio de Janeiro

OPERAÇÃO LIMPEZA NOS QUADROS DA REVOLUÇÃO

Leia em "Brasília Informa", na 3.ª página

Assembléia elegeu

Com um voto em branco, várias abstenções, a Assembléia da Guanabara elegeu, ontem, afinal, o sr. Rafael Almeida para o cargo de vice-governador. O PSD vai tentar anular, na Justiça, já amanhã, o pleito considerado pela oposição como flagrantemente inconstitucional. — (Noticiário na 4.ª página)

Convenção da 'Velha Guarda'

A "Velha Guarda" — com todos os seus componentes, saudou ontem, com uma homenagem das mais tocantes, a passagem do 66.º aniversário do velho mestre Alfredo Viana, o famoso Pixinguinha. Inúmeros antigos companheiros do instrumentista e compositor foram ao Bar do Gouveia, na Travessa Ouvidor, onde executaram velhas páginas de música popular brasileira, em sua maioria de autoria do homenageado.

Novos tiroteios voltam a agravar tensão em Chipre

NICOSIA — Tiroteio na zona de Kirênia, onde morreram 15 turcos, enquanto muitos outros foram feitos prisioneiros, tornou a agravar a situação em Chipre. O ataque foi desferido pelos cipriotas gregos.

Noutras partes da Ilha, ocorreram, também, mais tiroteios. Durante a noite, ouviam-se os disparos nas ruas de Nicósia, enquanto se reiniciavam os combates na aldeia de Auados Theodoros.

NÃO REAGIRAM

Até o momento, os turcos não reagiram. As fôrças da ONU confirmaram o fato e anunciaram que enviarão ao local algumas tropas, a fim de evitar novos choques. Os povoados turcos próximos da zona do tiroteio foram postos em alarma. Presume-se que os cipriotas gregos agiram para cortar a estrada de Kyrenia e impedir um eventual desembarque turco. Além disso, a zona é patrulhada por unidades do exército turco deslocadas na Ilha, de acôrdo com os tratados de Zurique e Londres.

CHANCELER ACUSA

O ministro do Exterior da Grécia, Stavros Costopulos, atribuiu tôda a responsabilidade da grave situação em Chipre e da tensão existente nas relações greco-turcas ao govêrno de Ancara.

Custopulos desmentiu em seguida que "a amizamento, que os acôrdos de Zurique e Londres são inexeqüíveis, porque estabelecem demais concessões à minoria turca de Chipre.

Cápsula para dois

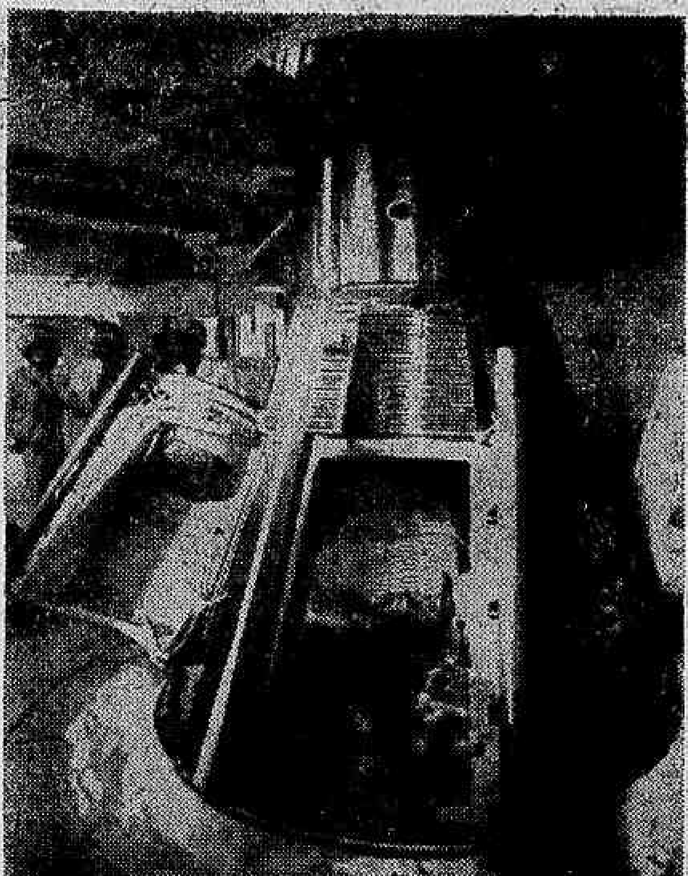

A foto mostra a cápsula "Gemini" que dentro em breve deverá ser colocada em órbita, pelos Estados Unidos, transportando dois astronautas. Uma cápsula "Gemini", sem tripulantes, já foi lançada no espaço, no dia 8 dêste mês, com pleno sucesso. A foto, que foi tomada em Cabo Kennedy, mostra o astronauta Neil Armstrong, um dos tripulantes do "Gemini", observando o aparelho. (Foto USIS-DC)

Lacerda diz que revolução beneficiou Portugal

Jornal inglês: golpe não dá democracia ao Brasil

(LEIA NA 4.ª PAGINA)

O TEMPO

Tempo: Instável, com chuvas.
Temperatura: Em declínio.
Ventos: Sul, fracos a moderados. Visibilidade boa.
Máxima: 26,3 (Praça 15).
Mínima: 19,7 (Santa Teresa).

Lei de turismo facilita estrangeiro ilegal

(Leia na 7.ª página do 2.º caderno)

A triste figura

★ DANTON JOBIM

SÃO PAULO —

O SR. Carlos Lacerda está fazendo nas Europas uma triste figura. De passagem pela França, insultou o Presidente De Gaulle e a própria França, quando declarou, com ar de deboche, e entre outras amenidades, que o melhor embaixador que os franceses enviaram até hoje ao Brasil foi Brigitte Bardot.

Isto parece evidenciar que não anda muito certo da bola o nosso Governador. Êsse herói de uma revolução que não fêz, passou todo o tempo da luta homiziado no Palácio Guanabara, o que não impediu de passear a sua importância por terras européias e africanas. Trata-se de viagem de recreio, com a compra de quadros na famosa Galeria Brera, de Milão, e cujo custeio êle explicará certamente ao público, uma vez que tão minucioso se tem mostrado quando inquire sôbre a origem dos bens de seus adversários.

ENTRETANTO, por quê nos há de aborrecer a ausência do sr. Lacerda? Seu afastamento do país, em hora como esta, é um fator de tranqüilidade, que devemos agradecer a Nosso Senhor Jesus Cristo. O que nos deve indignar é o que êle fêz com a Assembléia Legislativa dêste Estado, onde apenas uns vinte deputados ainda resistem a sua atitude insolente, impondo à Casa a eleição do seu ex-secretário para seu sucessor no Govêrno.

O "CORREIO da Manhã" de ontem denuncia essa imoralidade, essa clamorosa violação da Constituição Federal e da Constituição do Estado, bem como do Regimento da Assembléia.

É certo que já houve um desembargador que justificou a atitude de Lacerda afirmando que em regime revolucionário não há incompatibilidade. Estaríamos, assim, no regime do vale tudo. Então por que o Comando Revolucionário, ao editar o Ato Institucional, manteve expressamente as Constituições, observadas as exceções precisamente enumeradas? Exceções são de sentido estrito. E a exceção aberta na primeira eleição para Presidente da República só se pode aplicar no caso previsto, pois não há dispositivo mais claro no Ato do que o Parágrafo 2.º do Artigo 2.º: "Para a eleição regulada neste artigo não haverá inelegibilidades."

Em que país do mundo já se aplicou por analogia uma exceção expressa na lei?

O SR. Lacerda atropelou a lei para arrancar o sim da Assembléia à nomeação do seu vice-governador. E o fêz escandalosamente, como acentuam os nossos colegas do "Correio", que apelam para os "homens honestos que chefiaram o movimento militar":

"Por quê se esquivam num silêncio petrificante? Por quê deixam a corrupção reinar acintosamente no sentido de eleger-se um vice-governador para encobrir os desmandos de uma administração que não resiste a uma devassa?"

REALMENTE, não se compreende que os responsáveis pela Revolução, aquêles que realmente a fizeram e que hoje estão representados no Govêrno chefiado pelo Marechal Castelo Branco, assistam impassíveis a essa vergonheira que se armou na Assembléia, aliás, com a ajuda de alguns membros da bancada trabalhista, acovardados pelas ameaças de cassação ou seduzidos pelas promessas dos corruptores.

O SR. Milton Campos, ministro da Justiça, interveio no caso da prisão arbitrária de um deputado estadual mineiro, a fim de fazer cessar a coação e devolver à Assembléia a sua integridade. Por quê não intervém o Govêrno Federal no caso da Assembléia da Guanabara para oferecer-lhe garantias de independência, de modo que não seja forçada a cometer uma flagrante ilegalidade para satisfazer ao sr. Lacerda?

Os distúrbios verificados na Assembléia não foram uma baderna. Foram o único recurso que restou a alguns homens de bem para evitar que se desmoralizasse de vez por tôdas o Legislativo obrigando-o a uma ilegalidade e a uma abjeção.

Se o Govêrno Federal, herdeiro das atribuições do Comando Revolucionário, não pode ou não quer preservar a Assembléia carioca de violências, como preservou a de Minas, então feche de uma vez essa pobre Câmara, onde se desenrola uma farsa sinistra, cujos atôres representam de sentinela à vista e sob a ameaça de morte.

É POSSÍVEL que, à hora em que se publique êste artigo, o sr. Rafael de Almeida Magalhães esteja "eleito" vice-governador. Enquanto sujeita o seu amigo a êsse papel incômodo a um môço de valor e de caráter, o sr. Lacerda delicia-se com a bailarina soviética Plisetskaia — que ganhou recentemente o "Prêmio Lenin" e que dansa, no "Scala", o "Lago do Cisne".

Uma sujeira com fundo de Tchaikowsky.

DIÁRIO NO MUNDO

(Condensado da UPI, DPA, IPS e ANSA)

China tenta dominar países da AL-Moscou

MOSCOU — O "Pravda", órgão do Partido Comunista, acusou ontem os comunistas chineses de tentarem dominar os países-latino-americanos e afro-asiáticos em sua pretensa luta contra "o imperialismo". Diz o "Pravda" que "é necessário rechaçar firmemente os esforços que os chineses estão fazendo para quebrar a unidade de todos os povos em sua luta pela paz, pela liberdade e pela independência nacional".

O jornal critica especialmente a atuação dos comunistas chineses na recente reunião de 22 países em Jacarta, com o objetivo de discutir a conveniência de realizar uma segunda conferência afro-asiática. A acusação do Kremlin segue a outras feitas no passado, segundo as quais os comunistas chineses tentam lançar os povos de côr contra os brancos e a discórdia entre os povos.

Presidente alemão

LIMA — O presidente da República Federal Alemã, Heinrich Luebke, começou seu segundo dia de visita ao Peru prestando esta manhã, às 9 horas, homenagem aos heróis nacionais peruanos, sepultados no Panteon dos Heróis no Parque Universitário, no qual se ergue uma tôrre com um relógio presenteado pela colônia alemã ao Peru, em 1921, centenário da independência. Luebke aproveitará o seu dia livre de amanhã para visitar as ruínas de Purachuco e Pachachamac. As primeiras, pré-incáicas, encontram-se a 11 quilômetros ao Norte de Lima, e as segundas, incáicas, a 32 quilômetros ao Sul.

Ministro italiano

ROMA — O primeiro-ministro Aldo Moro, com o país conturbado por preocupações econômica e greves dirigidas por comunista, partiu ontem para Londres para realizar conversações com os governantes britânicos. O chefe do govêrno italiano partirá em trem de Roma e na segunda-feira chegará a Londres onde manterá reuniões com seu colega britânico, "sir" Alec Douglas-Home. O próprio Moro declarou que a maioria dos problemas a discutir são de índole econômica, porém que não tratará da questão da admissão da Grã-Bretanha no Mercado Comum Europeu "em vista das prolongadas negociações que tiveram lugar até agora".

Petróleo

BUENOS AIRES — A emprêsa petrolífera estatal argentina — YPF — procurará realizar convênios de complementação econômica com outros países americanos, dentro do marco da Associação Latino-Americano de Livre Comércio (ALALC). O anúncio foi feito por Facundo Suarez, presidente da YPF, que explicou a política petrolífera que seguirá a Argentina na ordem internacional e esclareceu que os primeiros convênios de complementação serão idênticos aos do carvão e do aço realizados entre a França e Alemanha, que originaram o Mercado Comum Europeu.

Ouro soviético

PARIS — A União Soviética enviou ontem para Paris mais oito toneladas de ouro. Com elas, sua exportação de metal precioso para a França totalizou cêrca de 32 milhões de dólares nas últimas semanas. A remessa da quinta desde 27 de março. Ainda que os soviéticos não tenham esclarecido as razões destas exportações, acredita-se que a fazem com o objetivo de obter divisas para pagar as mercadorias que estão importando do Ocidente. Nos círculos financeiros não se revelou os nomes dos compradores do ouro.

Condenado à morte

JACARTA — O ex-ministro da Justiça, Christian R. S. Soumokil, foi condenado à morte aqui, por dirigir a revolução deflagrada contra o govêrno há 14 anos, no Leste da Indonésia, revolução que ainda prossegue. Soumokil disse ao Tribunal que o condenou por traição, que apelará ao presidente Sukarno, pedindo-lhe clemência. O condenado, que foi ministro quando o país era colônia holandêsa, empreendeu o movimento revolucionário com objetivo de criar uma "República das Molucas Meridionais".

China-Rússia

LONDRES — China Comunista concordou em realizar conversações bilaterais de paz com a Rússia no Outono próximo, porém ignorou a proposta soviética para uma Conferência Comunista de Cúpula para debater a questão ideológica, segundo se disse ontem em círculos autorizados desta cidade. A decisão de Pequim foi sua resposta a um plano e paz de três fases proposto pelo Kremlin, que estipulava a realização de conversação sino-soviéticas em maio uma conferência preparatória de líderes dos principais partidos comunistas em junho e uma Conferência Mundial Comunista de Cúpula, em outubro.

Argélia-Rússia

ARGEL — O presidente, Ahmed Ben Bella, com um nôvo mandato como líder político supremo da Argélia partiu ontem pela manhã para Moscou para sua primeira reunião com o primeiro-ministro soviético, Nikita Kruchev. O avião de Ben Bella levantou vôo do Aeroporto de Argel às 3,00 GMT. O presidente argelino, de 46 anos, vai acompanhado por um órfão de guerra argelino de 12 anos de idade, símbolo da nova Argélia que surgiu e uma guerra de independência de 7 anos contra a França.

Prêmios de ciência

MEXICO — Um estrangeiro e uma senhora mexicana foram contemplados com os prêmios nacionais de Ciência. Até agora, os vencedores haviam sido sempre mexicanos e homens. O estrangeiro é Britgon Albert Bowers, de 34 anos de idade, químico-chefe da Syntx Company, e a senhora Luz Maria Del Castillo bioquímica. Bowers foi contemplado por trabalho relacionado com hormônios e a senhora por trabalho ligado a enzimas.

E.U.A.-Panamá

WASHINGTON — Os Estados Unidos poderiam fazer algumas concessões a respeito da bandeira panamenha na Zona do Canal com o fim de acelerar o acôrdo da disputa com o govêrno panamenho. A possibilidade foi sugerida pelo secretário adjunto de Estado para os assuntos latino-americanos, Thomas Mann em uma audiência realizada há duas semanas pela Comissão de Relações Exteriores da Câmara de Representantes. O texto de seu depoimento foi dado a conhecer em Washington.

Vaticano

CIDADE DO VATICANO — O Papa Paulo VI nomeou monsenhor Roberto Gomes de Arruda coadjutor do Prelado Nullius de Guajará-Mirim, e monsenhor Mário Roberto Angelin prelado Nullius de Coari, Brasil.

Patriarca ortodoxo apela para U Thant

BEIRUTE — O patriarca grego-ortodoxo de Jerusalém, Benedito, juntou sua voz às muitas de protesto registradas nos últimos dias contra as medidas adotadas pelo govêrno turco contra o patriarcado ecumênico de Constantinopla.

Benedito dirigiu um apêlo ao secretário-geral da ONU, U Thant, em face dos ataques da Turquia contra "o Centro Espiritual da Igreja Ortodoxa". "As medidas do govêrno de Ancara são incompatíveis com os mais elementares princípios do século XX" — escreve o patriarca de Jerusalém.

Vemaguet 1001 é a novidade

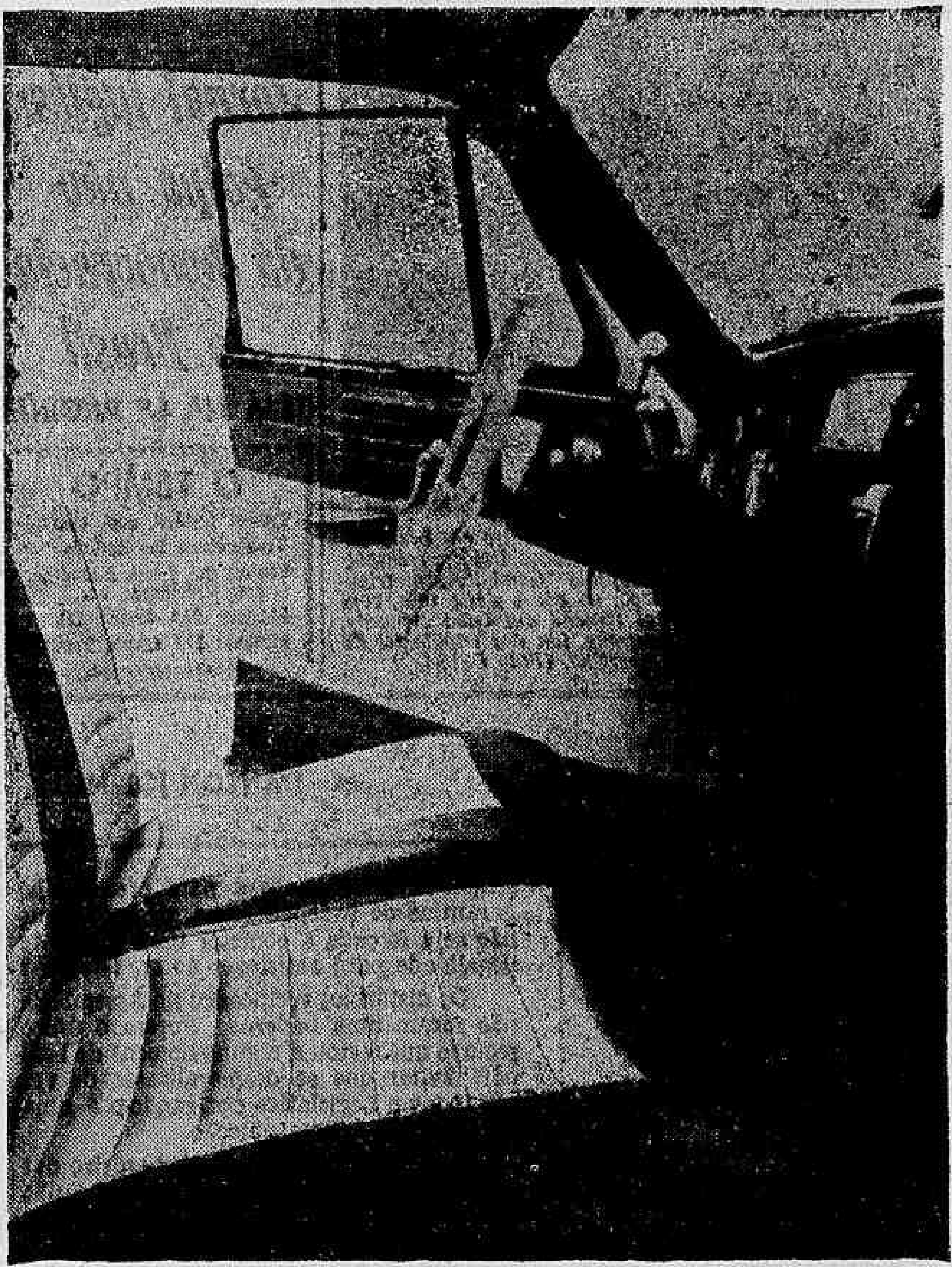

Na Vemaguet 1001 (foto) recentemente lançada pela Vemag, foram introduzidas marcantes inovações. Foi modificado o sentido de abertura das portas, as quais apresentam também maçanetas com botões de pressão e dobradiças embutidas. O estofamento tem desenho inteiramente nôvo e é apresentado em combinações de côres. O compartimento de bagagem foi sensìvelmente melhorado, pois ganhou completo revestimento nas laterais e no estrado. Todos êsses aperfeiçoamentos foram projetados e executados no Brasil, por técnicos da Vemag.

CASA — PARADA DE LUCAS

VENDE-SE. Rua Tagipuru, 14, a 9m da Av. Brasil. Rua calçada. Em frente à "Manchete". 2 quartos, sala, copa-cozinha, banheiro, varanda, jardim e quintal. Centro de terreno de 9x33. Inform. e chaves no n.° 31. Entrega-se desocupada. Telefones: 23-4472 e 43-5339, depois de 20 horas. GERSON.

São Lourenço
HOTEL AVENIDA
TEL. 46-7354 — RIO

URSS PROMETE AJUDA A CUBA CONTRA EUA

MOSCOU — A União Soviética, em um ataque severo contra os vôos norte-americanos de reconhecimento aéreo sôbre Cuba, procura justificar o fato de fornecimento a Fidel aCstro de armas soviéticas.

O diário "Izvestia" do govêrno russo diz que Cuba "tem o direito de possuir tais armas para salvaguardar sua segurança e o direito de usá-la com o fim de defender sua soberania e independência, se necessário".

APOIO

Aparentemente, o artigo foi publicado para coincidir com a representação feita ontem por Cuma ante às Nações Unidas sôbre os vôos.

O periódico adverte, novamente, novamente, que a Rússia correrá em ajuda a Cuba no caso de um ataque à Ilha do Caribe.

"Se Cuba fôr objeto de um traiçoeiro ataque, a URSS não tolerará e se porá ao lado de Cuba.

"Isto é o que declarou antes e confirma agora. Se continuarem as provocações contra Cuba a responsabilidade cairá sôbre aquêles que organizam as aprovações".

Qualifica, em seguida, de ilegais e perigosos as vôos de reconhecimento aéreo dos norte-americanos adverte que êstes "impedem o verdadeiro melhoramento das relações norte-americano-soviéticas".

LJ promete ajuda às 'zonas miseráveis'

HUNTINGTON (Virgínia Ocidental) — O presidente Johnson anunciou que nos próximos dias divulgará a ajuda que o govêrno federal concederá "às zonas miseráveis dos Estados Unidos.

Lyndon B. Johnson fêz o anúncio ao realizar uma visita pelas zonas menos favorecidas de cinco Estados e depois de reunião, nesta cidade, com os governadores dos Estados de Maryland, Kentucky, Carolina do Norte, Geórgia e Virgínia Ocidental, onde existem zonas reconhecidas de pauperimo.

RELATÓRIO

O presidente Johnson tem já em seu poder o relatório da comissão que nomeou para estudar o problema das pessoas de desocupação e pogreza dos Estados Unidos.

"Pretendo fazer um anúncio no curso dos próximos dias — declarou Johnson para dar cumprimento ao relatório. Entrementes, posso dizer que nos manteremos unidos na luta para trazer paz ao mundo e em favor de uma prosperidade sem procedentes".

Johnson disse que os governadores com quem conferenciou ratificaram sua aprovação ao relatório, o qual dispõe o cumprimento de um vasto programa de construção de estradas, aeroportos, obras públicas, zonas de recreio e uma forte soma para desenvolvimento dos recursos florestais e minerais das ditas regiões.

A finalidade será criar pleno emprêgo para os habitantes menos favorecidos.

Nazista teria vindo para América do Sul

BASILÉIA — A polícia continua a procurar Hans Walter Zech-Nenntwich em quase tôda a Suíça, e como não o encontra em parte alguma, ganha corpo a crença de que o nazista que participou das matanças coletivas da época de Hitler logrou escapar para a América do Sul ou Norte da África.

Um porta-voz da polícia disse que não se tinha nenhuma pista sôbre o paradeiro do nazista, condenado por um Tribunal alemão, e que chegou à Suíça em companhia de sua amante, Margit Stunheuer, de 32 anos de idade, conhecida pelo apelido de "El Angelioto".

Zech-Nenntwich, de 47 anos de idade, chegou quinta-feira a Basilleia, em companhia de Margit, num avião alugado, depois de ter escapado da prisão da cidade alemã de Braunschweig.

Logo após sua chegada a esta cidade fronteiriça, ambos apanharam um trem para o interior.

A crença de que haviam saído para outro continente aumentou depois da informação da Polícia de que "não temos qualquer informação sôbre sua presença no país".

Reforma agrária

LIMA — As fazendas de açucar não serão atingidas pela Lei de Reforma Agrária — nem expropriadas nem parceladas, de acôrdo com o artigo do projeto de lei aprovado pelo Senado em um longo e violento debate entre a maioria da União Nacional Odrista e a minoria governamental Ação Popular e Democracia Cristã O açúcar e o segundo produto agrícola, depois do algodão, na lista das exportações peruanas.

Cuba compra açúcar

LONDRES — Cuba está comprando açucar refinado e cru nos mercados ocidentais com o fim de cumprir os compromissos que contraiu com os acôrdos comerciais que assinou com os países comunistas da Europa Oriental e a China Communista.

Como conseqüência disso, os preços subiram e é que continem subindo. Um perito manifestou que os efeitos das compras cubanas sôbre os preços poderiam ser menores se o Japão conseguir produzir em quantidade suficiente para vendê-la no mercado mundial.

Caçado o monstro: matou 5

LONDRES — A Scotland Yard iniciou a procura do "estrangulador de Brentford", nome que se deu ao assassino que se acredita matou cinco prostitutas.

O corpo nu da última apareceu no mesmo lugar em que se encontraram os cadáveres das outras quatro.

Chamava-se Ellen Barthlemy, e tinha 22 anos de idade.

Muitos são os que acreditam que outro assassino do tipo de "Jack, o estripador", anda sôlto pelas ruas de Londres procurando prostitutas para matá-las.

As cinco morreram estranguladas e duas delas tinham o corpo tatuado.

Serraram pescoço da sereia

COPENHAGUE — A formosa cabeça de bronze da "pequena sereia", amado símbolo da cidade de Copenhague durante cinqüenta anos, foi separada do corpo da estátua.

Mãos criminosas serraram o pescoço da estátua e levaram a cabeça. Pela manhã um cidadão que passava pelo local informou à polícia que a estátua, que se encontra sentada sôbre uma rocha que domina a entrada do pôrto desta capital, havia perdido a cabeça.

Os dinamarqueses ficaram irritados ao saberem da notícia.

A polícia de Compenhague deixou a investigação do caso para a polícia nacional dinamarquesa, que saiu imediatamente em busca da cabeça da "pequena sereia", enviando escafandros para examinar palmo a palmo o fundo do mar em tôda frente do pôrto.

Acôrdo sob pressão levará Laos à luta

VIENTIANE (Laos) — Os comunistas negaram-se a aceitar a fórmula neutrista-direitista destinada a trazer a paz política a êste país, criando assim a ameaça de um nôvo derramamento de sangue neste país.

O porta-voz comunista Tiao Souk Vingsak, disse aos jornalistas que os vermelhos se opõem ao acôrdo porque crêem que foi alcançado "sob a pressão das baionetas". Tiao acrescentou que o Comitê Revolucionário Direitista de desfechou o golpe de Estado de domingo é um organismo ilegal e que todos seus atos violam as leis e a Constituição.

"PREMIER"

O primeiro-ministro neutralista, Souvanna Phouma, que passou a maior parte da semana sob prisão domiciliar, disse ontem ao seu gabinete integrado por direitistas, neutralistas e esquerdistas, que havia aceitado as exigências do Comitê Revolucionário, compôsto de generais direitistas.

Em resposta às exortações de um grupo de nações de ambos os lados da cortina de ferro, os generais direitistas concordaram em permitir que Souvanna continuasse como primeiro-ministro, porém se crê que neste caso o comitê e, em conseqüência, os direitas haviam dominado o govêrno.

Princesa admitida na igreja

UTRECHT — O cardeal Bernard Alfrink, arcebispo de Utrecht, revelou que êle, pessoalmente, havia admitido a princesa Irene no seio da Igreja Católica "com o conhecimento de seus reais progenitores".

Em carta endereçada ao sínodo da Igreja holandesa reformada, a qual pertencia Irene, o cardeal afirmou que havia batizado a princesa no dia 3 de janeiro dêste ano.

LJ conclama união com jornalistas

WASHINGTON — "Os povos do mundo em desenvolvimento estão em marcha e queremos estar a seu lado nessa marcha" — declarou o presidente Johnson a um grupo de diretores de jornais e estações de rádio procedentes de todos os Estados Unidos.

O presidente pediu aos visitantes que se unissem a êle, ajudando-o a "explicar os problemas das nações em desenvolvimento ao povo norte-americano".

Dirigindo a palavra, nos jardins da Casa Branca, a uns 500 dirigentes de jornais e rádio-emissoras, disse o presidente que era essencial que os norte-americanos compreendessem em que medida "o bem-estar de nossos filhos e o bem-estar de nossa pátria podem depender do acêrto e previsão que mostremos ao trabalhar com os povos de outras terras. Para fazer isto, temos primeiramente que compreender, claramente, como vive a maioria dos povos do mundo".

Gregos e turcos em nova luta: Nicósia

NICÓSIA (Chipre) — Cipriotas gregos e turcos lutavam ao amanhecer de ontem com armas automáticas na Vila Ayos Theodoros de Chipre Meridional.

Depoi de quase duas horas de intenso tiroteio as tropas britânicas das Nações Unidas intervieram e combinaram uma trégua entre as partes, porém um porta-voz oficial disse que a violência poderia reiniciar-se a qualquer momento. Não se tem notícias de baixas na ação.

AÇÃO

Cêrca de trinta policiais cipriotas gregos concentraram seu fogo contra o edifício de uma escola onde turcos em grande número, inclusive lutadores armados, se haviam refugiado.

Outro intenso ataque foi dirigido contra uma casa turca cipriota nos arredores da vila. Os ocupantes procuraram render-se, ontem, porém os cipriotas gregos insistiram em que primeiro deviam entregar suas armas. Os turcos se negaram, contudo, a fazê-lo.

Durante a noite, Nicósia foi sacudida por uma série de explosões e tiroteios. Um soldado britânico disparou uma vez sua arma durante uma luta entre as comunidades grega e turca, próximo ao Hotel Ledra Palace, Quartel-General das Fôrças das Nações Unidas.

PLANTÃO DO DC

Teatros estudantis

O governador interino sancionou lei da Assembléia abrindo créditos especiais para construção de teatros estudantis no Méier e em Bangu.

Ginásio em Botafogo

Antes de viajar, o sr. Carlos Lacerda sancionou lei da Assembléia criando o Ginásio Estadual e o Centro de Recreação em Botafogo, "em local escolhido pelos órgãos técnicos competentes". Foi aberto crédito de 100 milhões de cruzeiros para atender às despesas de desapropriações do terreno a ser escolhido.

"Prefeitinho" em Jacarepaguá

O governador nomeou o sr. Manuel Egídio dos Santos para a função de administrador regional de Jacarepaguá.

Organização das Voluntárias

Continua em atividade a Secretaria da Organização das Voluntárias. Os serviços da Organização atendem a 340 núcleos disseminados pelo território nacional, com a utilização de 16 mil voluntárias.

Juiz de plantão

A fim de conhecer os pedidos de habeas corpus contra autoridades coatoras, estará de plantão, hoje, o juiz da 16a. Vara Criminal, na sede da Agência Nacional, na Av. Presidente Wilson, 164, 6º andar.

Agência convoca

O general Otávio Alves Velho, diretor da Agência Nacional, está convocando, por edital, os funcionários do órgão que estejam à disposição de outros serviços, para retornarem à Agência.

Devolução de funcionários

O sr. Moacir Oliveira, chefe do gabinete do ministro do Trabalho, vai determinar, nos primeiros dias da próxima semana, a remessa dos ofícios de desligamento dos funcionários que se encontravam à disposição do gabinete do ministro e que pertencem a diversos órgãos governamentais.

PRODUTOS DE VALOR DA FLORA MEDICINAL

DIRAJAIA

Expectorante indicado nas bronquites e nas tosses, por mais rebeldes que sejam

LUNGACIBA

Poderoso tônico amargo, ativa o órgão digestivo, combate as diarréias e o catarro intestinal estimulando o apetite.

Vendem-se em tôdas as farmácias e drogarias. Peça grátis nosso útil Catálogo Científico

FLORA MEDICINAL

J. Monteiro da Silva Ltda.

193 — SETE SETEMBRO — 193

Tel. 23-2726 — Rio

MENOS REMÉDIO E MAIS CIÊNCIA

Muitos doentes não se curam das enfermidades apesar de medicação bem indicada. Nestes casos o insucesso é atribuído a uma deficiência nos processos de defesa orgânica — Leia o livro "O Poder Curativo do Sangue" distribuído na Clínica Dr. Olívio Martins, das 15 às 19 horas na Av. 13 de Maio n.º 13 — Ed. Municipal — 19.º — G. 1.940 — Remessa pelo Correio mediante o envio de Cr$ 100,00.

CARROS DA SIMCA

O QUILÔMETRO

VENDEM-SE todos os produtos da linha de fabricação da SIMCA DO BRASIL. Aceita-se troca e faculta-se o pagamento. TRATAR pelos tels.: 30.9758 e 23-3436.

UDN quer revolução mais radical

Dilemas da revolução

BRASÍLIA —

Constituído o nôvo govêrno, feito o expurgo dos negocistas e comunistas da vida pública, ultimados os inquéritos e investigações e punidos os que estavam comprometidos direta ou indiretamente com a corrupção e o comunismo, muitos pensam que se teria assim normalizado a situação do país uma vez atingido o anunciado "objetivo da revolução".

Deixando de lado os erros e injustiças cometidos e os abusos daquêles que se aproveitaram da revolução para atender a apetites pessoais ou para tirar futuras vantagens eleitorais, e desprezando ainda possíveis correntes militares e civis que fizeram o movimento vitorioso, há alguns fatos inquietantes que precisam ser considerados, desde logo, para salvaguarda das instituições democráticas.

O curso da vida vinha em ascensão constante, registrando-se no ano passado o aumento de 80 por cento. O nôvo govêrno terá de promover aumentos salariais já esperados, agravando-se a espiral inflacionária. De imediato, confiam os nossos dirigentes em três trunfos que consideram importantes para conter a inflação: moralização, eficiência administrativa e ingresso de capitais estrangeiros.

Acontece que a principal causa da inflação brasileira, segundo os estudiosos da matéria, está na estrutura econômica do país que não corresponde às exigências de progresso. Assim sendo, o efeito máximo da revolução seria o de evitar no ano corrente a subida do custo de vida acima de 80 por cento. Não sabemos se o govêrno está ciente dêsse fato. Se não o estiver e se não adotar providências a altura já ao fim de seis meses sentir-se-á na mesma situação dos governos anteriores que contaram com a redução do ritmo inflacionário e não a obtiveram. Recorde-se do Plano de Estabilização do govêrno de JK, da Instrução 204 do govêrno JQ e do Plano Trienal do govêrno JG. Todos visavam a conter a inflação, seguindo a mesma política econômico-financeira defendida pelos atuais ministros da Fazenda, do Planejamento e da Indústria e Comércio — isto é, as linhas do Fundo Monetário Internacional (FMI).

Há o caminho das reformas exigidas pelo desenvolvimento econômico. Mas estas, para alcançar o objetivo de conter a inflação, terão de atingir privilégios, ferir grandes interêsses. Haverá oposição de muitos que aplaudiram a revolução na esperança do adiamento das reformas. E ainda mais, seria uma vitória das esquerdas — que se empenharam no movimento pelas reformas — e do próprio govêrno anterior que tanto agitou o assunto. Mas por outro lado, seria, também, uma prova de muita clarividência do atual govêrno fazendo as reformas verdadeiras: profundas e não superficiais para fins demagógicos. Tirar-lhe o caráter demagógico — mas não seu conteúdo.

O que nos parece evidente é que o govêrno ao final de seis meses poderá estar muito desgastado se não conseguir conter a forte elevação do custo de vida, assunto que interessa atualmente a tôdas as classes sociais.

Nessa hipótese, qual o rumo que êle tomará? A reforma ministerial como fazia o govêrno anterior não teria sentido para continuação da mesma política. O atual Ministério é homogêneo representativo do pensamento político da revolução e o melhor que poderia ser formado os quadros conservadores. A mudança política com êsses mesmos homens seria um milagre, difícil de se verificar como todo milagre.

Outra hipótese seria a ascensão, dentro dos quadros da própria revolução sob a presidência do marechal Castelo Branco, de outra corrente de militares reformistas hoje em minoria, mas que seriam prestigiados por fôrça de necessidade objetiva de mudança dos rumos da revolução.

São flexibilidades que muito dependerão da formação democrática das Fôrças Armadas cujo passado nos autoriza tal previsão. Se, porém, passados os primeiros seis meses o custo de vida continuar em elevação e predominar a corrente intransigente e intolerante que atribui todos os males do país à corrupção e não aceitar que o expurgo tenha sido bem feito e querer ainda medidas mais violentas e excepcionais, as perspectivas serão sombrias, ao mesmo tempo em que o povo estará passando por mais uma frustração.

O presidente da UDN, deputado Bilac Pinto, entende que o processo da guerra revolucionária que denunciou, apontando o ex-presidente João Goulart solidário com ela, foi interrompido parcialmente com a eliminação dos que a encabeçavam, mas sustenta a necessidade de, numa segunda etapa, ser desmontada a máquina que a deflagraria e que está apenas paralisada pelo govêrno do marechal Castelo Branco.

Ou melhor: os líderes da guerra revolucionária foram desbaratados, mas o complexo que lhe dava base não foi ainda profundamente tocado. Há necessidade de uma ação para o seu desmonte, a fim de que o país possa ter a certeza de que não sofrerá, no futuro, perturbações semelhantes às banidas a partir de 31 de março. Com prudência, mas com firmeza, essa missão deverá ser cumprida mas de modo a impedir excessos e injustiças, caracterizando-se convenientemente os culpados e os punindo com rigor, mas dentro da lei.

Conselho de Segurança

Essa a tarefa que se põe, agora, à frente da revolução que depôs o sr. João Goulart. E, para ela, há a certeza do equilíbrio, não apenas porque é o senador Milton Campos o ministro da Justiça, como porque todos os atos punitivos terão de ser aprovados pela Secretaria do Conselho de Segurança Nacional, integrada pelos ministros militares. A faixa de segurança quanto ao equilíbrio das medidas futuras é dada exatamente pela presença dessas figuras no Conselho de Segurança, órgão que funciona como espécie de assessoria direta do presidente da República, a quem caberá, em última instância, o julgamento das deliberações tomadas.

O sr. Bilac Pinto, entretanto, não elimina a possibilidade de, em face de novos acontecimentos, virem a ser adotadas providências graves, quer quanto à cassação de direitos políticos, quer quanto à cassação de mandatos parlamentares. Comprovadas denúncias e enfocadas objetivamente as responsabilidades, tais atos poderão ser tomados pelo govêrno. Não vê o presidente udenista, todavia, o risco de excesso, argumentando com a presença do sr. Milton Campos no Ministério da Justiça, cujo passado político e de homem equilibrado é reconhecido e proclamado até mesmo pelas figuras mais expressivas do pensamento oposicionista.

Sucessão

O presidente Bilac Pinto, durante conversa informal com jornalistas, informou que seu partido não cuida, no momento, do problema da sucessão presidencial do ano que vem. Há preocupações mais urgentes a mais graves na pauta, notadamente o esfôrço que cabe ao partido para a consolidação da nova situação e orientado no fortalecimento do govêrno Castelo Branco.

Diante da opinião pública e de importantes áreas políticas, a nova administração conta com bases sólidas, porém entende que se torna imprescindível o seu maior enraizamento em outros setores, particularmente políticos.

O tema da sucessão presidencial não foi cogitado inclusive porque o partido prefere manter-se unido em face do govêrno Castelo Branco a correr o risco de sofrer abalos internos, diante da diputa inevitável, quando forem abertas as conversações para a fixação de data da realização da convenção partidária que indicará o candidato ao Palácio do Planalto em 1965, entre os srs. Magalhães Pinto e Carlos Lacerda, embora conservando as posições que tinham antes do movimento militar que depôs o sr. João Goulart.

Mesmo a possibilidade de nova equação para o tema, a partir da disposição revelada pelo governador da Guanabara ao sr. Ernâni Sátiro de retirar sua candidatura na eventualidade de o partido julgar o problema de outro modo, não foi examinada pela direção udenista.

Retornando da Europa dentro de uns 55 dias, o sr. Carlos Lacerda poderá contribuir para o encaminhamento do problema no plano interno da UDN, dependendo da evolução dos acontecimentos.

Roberto Campos desmente

O ministro do Planejamento, sr. Roberto Campos, desmentiu, ontem, fôsse intenção do govêrno Castelo Branco fazer reforma agrária através da importação de gêneros alimentícios dos Estados Unidos com a receita dos quais seria feito um fundo financeiro para aumentar o índice de produtividade rural do país.

O ex-embaixador do Brasil em Washington encara a reforma agrária como um conjunto de medidas destinadas a destimular o latifúndio apontando entre elas algumas de caráter tributário, como a da elevação progressiva dos tributos sôbre as grandes propriedades rurais.

A importação de gêneros alimentícios dos Estados Unidos seria não uma providência no rumo da reestruturação rural do país, mas para atender às necessidades do abastecimento de alimentos, num quadro de emergência.

Por outro lado, os partidos políticos — UDN e PSD, particularmente — estão na expectativa da formulação, pelo presidente Castelo Branco, do conceito de reforma agrária do govêrno, a fim de que possam definir-se diante do assunto.

O sr. Bilac Pinto já expôs, há dias, ao marechal Castelo Branco, o pensamento comum na UDN a respeito da reforma agrária, o qual aponta como problema básico no campo brasileiro não o latifúndio, mas o minifúndio, considerado responsável, em razão da sua impossibilidade de adotar tecnologia moderna para a produção da terra, pela baixa produtividade rural do país.

N. da R. — A notícia divulgada ontem na imprensa carioca foi baseada em material oficial distribuído pela Agência Nacional, do Ministério da Justiça e Negócios Interiores, em despacho do 3.º turno, em cuja página n.º 56 é vista a proposta do sr. Roberto Campos.

JK faz plataforma

O senador Juscelino Kubitschek retornou ontem a Petrópolis, depois de, durante duas horas, permanecer em Belo Horizonte, ao lado de sua mãe, sra. Júlia Kubitschek, que estava adoentada.

O ex-presidente da República recebera, pela manhã, telefonema de seu cunhado informando que a sra. Júlia Kubitschek estava enfêrma e que gostaria de vê-lo. Em avião, o senador por Goiás embarcou para Belo Horizonte, voltando ao Rio à tarde e, em seguida, rumando para Petrópolis, onde continua trabalhando na elaboração das suas metas de govêrno e da plataforma com que se apresentará como candidato à sucessão presidencial do ano que vem.

SP: mandatos permanecem

S. PAULO — O deputado Ciro Albuquerque, presidente da Assembléia Legislativa, declarou, ontem, à imprensa que não há deputados comunistas no Legislativo estadual e que, portanto, não se justificam os boatos de que certos parlamentares teriam seus mandatos cassados ou perderiam direitos políticos.

Alega o deputado Ciro Albuquerque que, nas últimas eleições o Tribunal Regional Eleitoral negou o registro de candidatos comunistas. Enquanto isto, alguns suplentes há dias vem rondando a Assembléia procurando descobrir dados sôbre atividades subversivas de alguns parlamentares com a finalidade de conseguirem com que o Exército casse o mandato a fim de que possam assumir.

XI DE AGOSTO

Cêrca de 50 estudantes da Faculdade de Direito da Universidade de São Paulo iniciaram na noite de ontem após tomarem de assalto a sede do Centro Acadêmico XI de Agôsto, movimento que visa a realizar novas eleições para a presidência, uma vez que o presidente eleito, estudante João Miguel se encontra prêso. O estudante Geraldo Ribeiro, legítimo substituto do presidente prêso, foi empossado e comprometeu-se a promover novas eleições dentro de 30 dias.

CAIO PRADO PRÊSO

A DOPS continua mantendo interditada a Gráfica Urupês, ontem invadida por policiais. Alegam as autoridades que a gráfica imprimia material de propaganda subversiva. O proprietário da Editôra Brasiliense e consagrado escritor Caio Prado e seu filho Caio Graco da Silva Prado e Agenor Berenis, continuam detidos incomunicáveis. A revista "Brasiliense", de estudos sociais, que figura no index das publicações apreendidas, era composta e impressa na gráfica Urupês.

INTERVENÇÃO NO ESTADO DO RIO

O general Macedo Soares é o nome mais indicado pelo comando militar para assumir o govêrno do Estado do Rio como interventor federal caso a Assembléia Legislativa, até quinta-feira próxima, não vote o impedimento do governador Badger Silveira.

Na manhã de ontem ficou esclarecido que a visita feita, sexta-feira última, pelo coronel Hugo Campelo, à Assembléia, teve por finalidade solicitar dos parlamentares a imediata votação do impedimento do governador a fim de evitar a intervenção militar. Na ocasião da visita, o secretário de Segurança apresentou provas que demonstram a participação do governador Badger na subversão do regime imposto.

MUDANÇAS EM CUIABÁ

O governador de Cuiabá, senhor Correia da Costa, que seguirá amanhã para Brasília, pretende levar consigo uma lista de servidores da administração federal que devem ser substituídos. Fontes do Palácio do Govêrno informaram que a lista não tem caráter político (TRP-DC).

MILITARES & ADJACÊNCIAS

FABIANO VILLANOVA

Lacerdistas podem cindir o Alto Comando

Fontes credenciadas junto ao gabinete do ministro Costa e Silva anunciaram ontem, que elementos das Fôrças Armadas "teleguiados" pelo sr. Carlos Lacerda" continuam incentivando o ódio e as perseguições junto ao Alto Comando, o que poderá provocar a cisão entre os vencedores do movimento de 1.º de abril.

Descontentes com as últimas atitudes do governador da Guanabara, oficiais-generais ligados ao sr. Juscelino Kubitschek já fizeram ver ao Alto Comando que a campanha dos lacerdistas contra o ex-presidente da República "abala os propósitos democráticos da revolução".

Enquanto isso, alguns assessôres do sr. Ademar de Barros já abriram os seus olhos alertando-o de que no caso do sr. Carlos Lacerda conseguir seu objetivo de cassar os direitos políticos do sr. Juscelino Kubitschek, passará a perseguir o governador bandeirante pois tem apenas uma meta: chegar à Presidência da República sem a presença de candidatos que reúnam possibilidades para vencê-lo.

DENYS-65

Repercutiu nos meios chamados revolucionários a idéia de lançar o nome do marechal Odílio Denys como candidato à presidência da República em 1965. Os oficiais de gabinete do ministro da Guerra ao comentarem sôbre tal possibilidade ressaltaram que não acreditam nela, pois o ex-ministro, do sr. Jânio [illegible] avançada de sua idade [illegible] dos mais sérios candidatos [illegible] Magalhães Pinto e Juscelino Kubitschek.

Aviação embarcada (I)

Pilotos da Marinha de Guerra pretendem se dirigir ao ministro Ernesto de Melo Batista para saber como vai o problema do "Minas Gerais". Esta decisão será tomada através dos oficiais da Diretoria de Aeronáutica da Marinha. Motivo: todos estão informados de que o marechal Humberto Castelo Branco quando representava o Estado Maior do Exército nas discussões levadas a efeito pelo Estado Maior das Fôrças Armadas visando à solução do problema teria desempatado a questão dando ganho de causa à Aeronáutica. A verdade: até o momento, o general Peri Bevilaqua guarda o maior sigilo a respeito das conclusões finais a que teria chegado o EMFA.

Aeronáutica

Cumprindo ordens do Juiz da 4.ª Vara Cível assumiu, ontem, a direção do Clube da Aeronáutica, o coronel-aviador Manuel José Vinhais. Essa ordem judicial prendeu-se ao fato de a totalidade dos membros da diretoria anterior, presidida pelo brigadeiro Fraga terem sido presos sob a acusação "de atividades subversivas".

Atendimento

A Assembléia Legislativa de Belo Horizonte resolveu atender pedido formulado pelo comandante do ID-4, entregando-lhe o que for encontrado em nome dos deputados Clodsmith Riani, Sinval Bambirra e José Gomes Pimenta. Todos três [illegible] cassados pelo Comando Supremo da Revolução [illegible] Comando na Lei de Segurança Nacional.

Geisel comanda

O general Orlando Geisel, irmão do general Ernesto Geisel, chefe da Casa Militar da Presidência da República, será, mesmo, nomeado comandante da 1.ª Região Militar, em substituição ao general Taurino de Resende Neto, que embora continue pelo govêrno para permanecer no Serviço Ativo do Exército, tendo sido até então funcionando como encarregado do Inquérito Policial Militar que investiga "sôbre atividades subversivas".

Aviação embarcada (II)

O 1.º Grupo de Aviação Embarcada da FAB acaba de receber uma das mais altas distinções conferidas pela Fôrça Aérea dos Estados Unidos. O general John H. Bell comunicou ao ministro da Aeronáutica que as autoridades brasileiras. A plaqueta de segurança de vôo da USAF, [illegible] Embarcada da FAB, pelo incomum índice de segurança de vôo apresentado [illegible] trinta daquela unidade de elite da Fôrça Aérea Brasileira.

CARTUCHOS

GUILHERMINO de Oliveira, presidente da Comissão de Finanças da Câmara dos Deputados, alagoas ou oficiais das três Armas, que compuseram a comissão de elaboração do nôvo Código de Vencimentos e Vantagens dos Militares. São êles: o general Francisco Cajdas Kexêu, o coronel da Aeronáutica Renato Freitas Costa e o capitão-de-fragata Hélio Leite de Novais.

NELSON Vanderlei, presidiu em Brasília, dia 4 de maio, a abertura solene da IV Conferência de Comandantes-em-Chefe de Estado Maior das Fôrças Aéreas dos países das Américas.

CARLOS Luís Guedes gostou da idéia de que os jornalistas mineiros presos poderão ficar detidos em suas respectivas residências.

HUGO de Sá Campelo, secretário de Segurança do Estado do Rio, continua pressionando os deputados fluminenses a votarem o impedimento do governador Badger Silveira. Palavras do coronel Sá Campelo: "caso contrário, o Estado poderá sofrer intervenção Federal".

GENERAIS Macêdo Soares e Paulo Tôrres são os nomes mais cotados para serem nomeados interventores no Estado do Rio, segundo anunciaram ontem, alguns assessôres do governador da Guanabara.

ENCONTRO do general Manuel Lisboa, comandante da Guarnição de Niterói, com o ministro da Guerra tratou da situação no Estado do Rio, onde cada dia que se passa, as paredes são mais pichadas contra o atual estado de coisas.

CASTELO Branco receberá, em audiência, o governador Badger Silveira, que vai lhe fornecer certas garantias, que poderão até conservá-lo na chefia do Executivo fluminense.

ANDRÉ Fernandes de Sousa assumirá essa semana a 2a. Subchefia do Departamento de Provisão Geral do Exército.

CASTELO Branco visitará os Estados Unidos da América do Norte no fim do ano, atendendo convite do govêrno daquêle País.

ARTUR da Costa e Silva é quem vai indicar qual será o ministro das Informações. Segundo os auxiliares do ministro da Guerra, o sr. Carlos Lacerda é a pessoa menos indicada para mexer com tal assunto".

JOÃO que o almirante Leônidas Tejes Ribeiro passar à reserva, o capitão-de-mar-e-guerra Heitor Lopes de Sousa, atual comandante do Corpo de Fuzileiros Navais, será promovido ao almirantado.

BRASÍLIA INFORMA

MAURITÔNIO MEIRA

Govêrno cogita de decreto sôbre os presos políticos

OS MINISTROS da Guerra, general Costa e Silva, e da Justiça, senador Milton Campos, identificaram-se, ontem, sôbre o ponto de vista de que o govêrno deve fazer um decreto imediatamente definindo a situação dos prisioneiros políticos e dos parlamentares que perderam os mandatos e tiveram seus direitos políticos suspensos. O decreto deverá regulamentar o "Ato Institucional" no que se refere aos julgamentos sumários. Durante o encontro dos dois ministros foi tomada a decisão; resta agora examinar o caminho de sua efetivação.

O ministro Milton Campos procurou o ministro da Guerra, no gabinete dêste, ontem, pela manhã, ocasião em que expôs seus pontos de vista que podem ser assim, resumidos:

1 — Está apreensivo quanto ao "quadro carcerário" do país e sôbre as soluções que devem ser adotadas pelo govêrno. As prisões foram enchidas de pessoas que estão mofando sem que se tenha até o momento adotado qualquer providência capaz de definir o que fazer com elas. O "Ato Institucional" fala em julgamento sumário. Como se trata, entretanto, de um dispositivo tornado constitucional é, por via de conseqüência, substantivo requerendo, pois, uma regulamentação que oriente as autoridades militares no que refere aos julgamentos.

2 — O ministro se vê numa situação constrangedora ante as pessoas que vão procurá-lo a respeito dos prisioneiros e dos propósitos do govêrno em relação aos parlamentares sem mandato. Daí entender que se impõe uma definição de caráter global, inclusive dando prazos às autoridades de todo o país para processamento e julgamento dos prisioneiros. Ao mesmo tempo, os prisioneiros devem saber oficialmente de que estão sendo acusados — isso sòmente será possível mediante um processo regular.

O ministro Costa e Silva concordou com os pontos de vista, comentando, posteriormente, que as providências solicitadas pelo senador Milton Campos são "efetivamente tranqüilizadoras para tôda a nação".

Juristas consultados por êste repórter são de opinião de que a medida realmente efetiva nesse sentido deverá ser um decreto presidencial. Isto porque a revolução fêz cair seu cutelo sôbre dois tipos de delituosos: contra os que teriam investido contra a segurança nacional e contra os que delapidaram os cofres do país. Ou seja, atuou no campo ideológico e no campo patrimonial. No primeiro caso, caberiam providências do Ministério da Justiça; no segundo, dizem respeito aos Ministérios militares. Daí a necessidade de o decreto presidencial de regulamentação desde que o presidente da República representa tanto Ministério quanto os demais.

Ficou finalmente acertado que o ministro Costa e Silva e o senador Milton Campos levarão seus pontos de vista ao presidente Castelo Branco a quem caberá uma definição — esperada para os primeiros dias da próxima semana.

OFICIAIS QUEREM MAIS PRISÕES

O ministro da Guerra, general Costa e Silva, tem confidenciado a pessoas de sua intimidade que «nas próximas 48 horas» haverá uma definição a respeito de «pressões legítimas» da oficialidade mais jovem das Fôrças Armadas que desejam levar a revolução a conseqüências de grande repercussão popular.

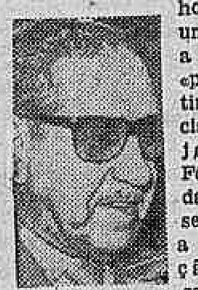

Entendem tais oficiais — e nêsse sentido tem procurado seus superiores, inclusive o ministro da Guerra — que a popularidade da revolução está sendo desgastada pelas medidas punitivas até agora adotadas, muitas delas consideradas verdadeiramente injustas e erradas. Assim é que as cassações de mandatos e suspensão de direitos civis alcançaram pessoas inocentes (ou pouco culpadas) e deixaram de lado outras sôbre as quais pesam acusações notòriamente admitidas como provadas. Assim é que insistem em que a revolução adote providências de «encarceramento» de grandes homens independentemente de sua filiação partidária — seja UDN, PSP ou PSD — para que a opinião pública «fique desafogada». Argumentam que vivemos num país de pobres onde a pobreba prevalece porque uma minoria de privilegiados carreia para seus interêsses particulares grandes parcelas do patrimônio nacional.

Os militares de expressão de cúpula da revolução estão de acôrdo com tais providências, daí a declaração do ministro de que o «assunto está sendo considerado». Mas buscam estabelecer um critério de impessoalidade mediante o qual sejam alcançados os culpados independentemente de sua origem política e mesmo sem filiação partidária.

Nessas conversas militares aparecem frequentemente os nomes do ex-presidente Juscelino Kubitschek, dos udenistas Herbert Levi (negócios com câmbio), José Cândido Ferraz, do governador Ademar de Barros. A respeito, obteve uma repercussão terrível a carta do senador José Cândido Ferraz a um jornalista confessando que havia, realmente, ganho dinheiro grosso com especulação em dólares sem recolhimento da parcela legal de impôsto de renda. E' também considerado muito significativo o fato de o senhor Ademar de Barros começar a admitir a retirada de sua candidatura — manobra que é entendida como fruto de interêsse em "contar ponto" junto aos militares. Isto é, sabendo que não anda nas boas graças dos revolucionários — aos quais já atacou pùblicamente —, o governador paulista já a esta altura estaria preferindo perder os anéis (candidatura) para preservar os dedos (liberdade e direitos políticos).

Vem a propósito, como uma luva, a observação feita recentemente por um senador, em discurso no Senado, para ilustrar muito adequadamente o que está acontecendo no bojo da revolução. E' que a nossa revolução tem uma diferença fundamental em relação à revolução francesa. Esta terminou por tragar seus "filhos legítimos", enquanto a nossa tende a tragar os "filhos espúrios" — ou sejam, aquêles que apoiaram o movimento e insistem em gritar "pega comunista" para evitar o "pega ladrão".

MILTON CAMPOS SE DEFINE

O senador Milton Campos tem dito dentro do govêrno que acha injusto o fato de estarem presos os comunistas pelo fato de serem comunistas ou não comunistas pr terem colaborado com o govêrno deposto. E pela prisão dos "subversivos" que, de fato, atentaram contra as instituições democráticas. Numa frase: deve se prender e processar não por idéias — mas por ação. Lembrando que tem uma larga experiência de vida pública diz saber perfeitamento quais os grandes ladrões brasileiros que aí continuam impunes. Assim é que comenta não ter nenhum escrúpulo em deixar "a faculdade" e "entrar para os quartéis" para ajudar a prender ladrões — como "Lupion, por exemplo" — mas resiste à idéia de punir os que simplesmente confessam suas idéias.

LUPION VENDE PALÁCIO

O senador Melo Braga — que assumiu o lugar na vaga aberta com a cassação do mandato do sr. Amauri Silva — recebeu informções do Paraná, revelando que o sr. Moisés Lupion acaba de vender seu palácio residencial pela importância de 400 milhões de cruzeiros. O palácio ocupa um quarteirão e é uma réplica do Palácio de Versalhes...

Diario Carioca

Rio de Janeiro, domingo, 26 de abril de 1964

Plano de reformas

EM atmosfera de tensa expectativa em todo o país, realizou-se a primeira reunião ministerial do nôvo govêrno. O motivo dessa geral ansiedade é simples: o país está parado. Parado pelo mêdo. Mêdo das delações, das devassas, das prisões, das cassações. E mêdo igualmente, da deflação. Porque do ponto de vista do bem-estar geral, só há uma coisa pior do que a inflação: é a deflação.

A deflação que rouba à emprêsa de uma só vez o crédito e o mercado interno. Que gera o desemprêgo.

Estão em ponto adiantado obras essenciais da infraestrutura, que não podem ser paralisadas.

Com a primeira reunião ministerial o país esperava conhecer, enfim, os verdadeiros rumos do govêrno Castelo Branco.

Coube inicialmente ao sr. Roberto Campos, ministro extraordinário para o Planejamento e Coordenação, fazer uma análise da situação brasileira, propondo soluções para alguns dos nossos problemas básicos.

E defendeu uma medida até certo ponto surpreendente: a reforma agrária poderia ser resolvida com a criação de um fundo constituído pela importação de certos alimentos, dos Estados Unidos que são vendidos a prazo de 40 anos. Esses gêneros seriam vendidos ao povo por preços acessíveis, sem elevar o custo de vida. O produto das vendas seria destinado ao fundo para financiar a reforma agrária, com a aquisição de máquinas, adubos e sementes.

Sem o texto completo da exposição do sr. Roberto Campos, é difícil um julgamento sério do alcance dêsse plano.

Falam os jornais na aquisição de adubos. E a nossa própria indústria de fertilizantes? Não seria financiada, ou, pelo menos, estimulada?

E' indiscutível que o govêrno deve adotar providências enérgicas e, principalmente, rápidas para baratear o custo de vida. Uma dessas providências é evitar que apodreçam à beira das estradas, os alimentos produzidos com o suor e os sacrifícios sem conta do agricultor brasileiro. Assim, só será admissível a compra, em larga escala, de gêneros dos Estados Unidos, se isso não importar em agravamento das precárias condições de nossa agricultura.

Ao delinear um plano para o problema habitacional em todo o país, o sr. Roberto Campos procurou solucionar igualmente o desemprêgo a ser produzido pela drástica redução do ritmo inflacionário. E' louvável, não há dúvida, enfrentar o desafio de problemas sociais gerados por determinadas medidas governamentais.

Na parte referente à reforma tributária, disse o ministro do Planejamento: "Já que não é possível voltar o Impôsto Territorial à União sem nova emenda constitucional, deve ser procurada uma fórmula jurídica que permita ao govêrno federal, mesmo sem retirar o impôsto do município, discipliná-lo em forma nacional".

Ora, o impôsto territorial nunca foi da União, sempre pertenceu aos Estados. Foi nas águas do parlamentarismo que surgiu a emenda transferindo-o para o município. Ou em outras palavras, tornando-o totalmente inócuo. Pois no município fica à mercê do arbítrio do coronel local e nunca é cobrado.

Trata-se de uma fonte de renda preciosa e o momento é de ouro para a União reivindicá-lo. Propôs ainda uma reforma fiscal, dividida em duas partes: uma de emergência, para ser aplicada agora e outra para vigorar em 65. Solução inteligente.

Seguiu-se uma exposição do ministro da Fazenda, cujo tema principal foi o combate à inflação. E a medida mais importante ou de maiores reflexos sôbre o conjunto da econòmia nacional foi a eliminação dos subsídios sôbre o petróleo e o trigo. Já tivemos a experiência da 204 e sabemos que a primeira conseqüência dêsse ato será a imediata elevação do custo de vida, que chegará a níveis insuportáveis, se não forem tomadas medidas paralelas. Com a soma de podêres de que dispõe, não será difícil ao atual govêrno tomá-las.

Não é simples lugar comum dizer que o combate à inflação é obra de salvação nacional. Desde que não seja exigida uma cota excessiva de sacrifícios ao povo brasileiro. E desde que o Brasil não páre.

S. A. DIARIO CARIOCA

Sede: Avenida Rio Branco 25 — Sobreloja

Diretor-Presidente: Danton Jobim
Diretor-Vice-Presidente: Zélio Valverde
Diretor-Superintendente: Edgar Bezerra Leite
Diretor-Tesoureiro: Ulisses Marinho

DIARIO CARIOCA

Diretor-Responsável: Josimar Moreira

Presidência	43-8461	Publicidade	23 4939
Dir.-Superintendente	43-3930	Revisão	23 4472
Dir.-Responsável	23-5082	Esporte	23-4472
Gerência	43-3014	Polícia	23-3239
Secretaria	43-5539	Circulação	23-3662
Chefia de Redação	43-5574	Oficinas	43 5609
Administr.	23-4437 e 23-4643		

Brasília: Redação do DC-BRASILIA
Av W-3 — Quadra 8 — Sobreloja — Plano-Pilôto
Tels.: 2-1833 — 2-1838 — 2-6760 e 2-6077

São Paulo: Barão de Paranapiacaba 61 — 4.º andar — Grupo 24
Telefones: 32-5841 e 35-6266

Belo Horizonte: Av Afonso Pena 774 — 3.º andar
Salas 308-310 — Telefone: 4-8844

Niterói: Av Amaral Peixoto 60 — Sala 611
Telefones: 2-7893 e 2-2844

Pôrto Alegre: Rua Vig José Inácio 368 - 14.º andar - Conj 1404

ASSINATURAS

Trimestral	Cr$ 1 500,00
Semestral	Cr$ 3 500,00
Anual	Cr$ 5 000,00
(Outros países)	
Semestral	Cr$ 6 000,00
Preço do exemplar:	
Dias úteis	Cr$ 30,00
Domingos	Cr$ 50,00

Parecer-fantasma decide a vice para Rafael: PSD vai à Justiça tentar anulação do pleito

Com a deputada Lígia Bastos, da UDN, numa clara alusão ao sr. Carlos Lacerda, declarando "que os candidatos à Presidência da República se convençam de que o eleitorado preferirá quem tenha revelado serenidade e compostura para o exercício do mandato" e com seu voto contra, a Assembléia Legislativa elegeu, ontem, o sr. Rafael de Almeida Magalhães vice-governador do Estado.

O pleito foi considerado inconstitucional pelo Oposição, já que reproduz situação idêntica ocorrida em vários outros Estados, onde vice-governadores foram eleitos por essa mesma forma indireta, sendo a eleição anulada, em todos os casos, pelo Supremo Tribunal Federal mas nada disso afastou as fôrças governistas do propósito de eleger o secretário do sr. Carlos Lacerda.

Voz udenista contra

Em seu discurso, a deputada Lígia Bastos disse que "a solução legal do problema criado com o licenciamento do chefe do Poder Executivo Estadual, é a prevista na Constituição do Estado, parágrafo 4º, do art. 28: "Ocorrendo a vaga na segunda metade do período governamental, assumirá o cargo de governador o seu substituto legal, na conformidade do art. 27 desta Constituição, até completar o período do mandato". Por sua vez, continuou a sra. Lígia Bastos, o citado art. 27 dispõe, em seu parágrafo 4º: "Substitui o governador nos seus impedimentos e sucede-lhe em caso de vaga: o vice-governador; o presidente da Assembléia; o presidente do Tribunal de Justiça; o primeiro vice-presidente da Assembléia; o segundo vice-presidente da Assembléia; o primeiro vice-presidente do Tribunal de Justiça".

Ilegal

Concluiu a representante da UDN que, considerando, assim, ilegal e inconstitucional o pleito, não tomaria parte na votação. Além da sra Lígia Bastos, os deputados Gama Filho e Amaral Peixoto, do PSD, Alfredo Tranjan, do PST, Levi Neves e outros se abstiveram também de votar por considerar o pleito inconstitucional e ilegal. O deputado Levi Neves, além de considerar a eleição contra a Constituição, deixou de tomar parte na votação por considerar formulada contra os preceitos do Regimento Interno da Assembléia.

Eleito

Para a eleição do sr. Rafael de Almeida Magalhães foram realizadas, ontem, duas sessões. Na segunda se procedeu à eleição, sendo o secretário do sr. Carlos Lacerda eleito por 42 votos, com um em branco, numa eleição a que compareceram 43 votantes. O sr. Gérson Bergher mostrou, antes da votação, sua sobrecarta com a cédula em branco. Assim, entre outros, votaram os seguintes deputados, em pleito, que foi secreto, no sr. Rafael de Almeida Magalhães: Antônio Luzivaro, Carlos Sampaio, Célio Borja, Celso Lisboa, Cesário de Melo, Danilo Nunes, Domingos d'Angelo, Amando da Fonseca, Edson Guimarães, Everardo de Magalhães Castro, Gama Lima, Frederico Trota, Geraldo Ferraz, Horácio Franco, João Xavier, Nélson Salim, Luís Correia, Mac Dowell Leite de Castro, Mauro Magalhães, Naldir Laranjeiras, Nina Ribeiro, Paulo Areal, Rossini Lopes, Rubem Cardoso, Rafael da Costa, Rubem Macedo, Salomão Filho, Silbert Sobrinho, Telêmaco Maia, Sinval Sampaio, Velinda Maurício da Fonseca e Paulo Duque.

Anulação do pleito

O deputado Amaral Peixoto anunciou que o PSD vai recorrer ao Judiciário, a fim de anular a eleição do sr. Rafael de Almeida Magalhães. Para isso o partido se reunirá na próxima segunda-feira, tomando as providências necessárias. Anunciou, também, que o Diretório local do PSD vai pedir, para sua causa, o apoio do Executivo Nacional.

Danilo venceria

O deputado Danilo Nunes que foi um dos candidatos a candidato, disse que, se mantivesse sua candidatura, venceria o pleito, derrotando o sr. Rafael de Almeida Magalhães. Depois de declarar que o sr. Carlos Lacerda, apesar de tôda sua projeção política, não ser a UDN, nem o sr. Rafael Magalhães a única pessoa conhecedora dos problemas do Estado da Guanabara, afirmou que, sua vitória sôbre o candidato do governador, viria dividir o partido, a UDN. Daí, para preservar a unidade partidária, retirou sua candidatura.

Alusão a Lacerda

No discurso que pronunciou, a sra. Lígia Bastos fêz várias referências indiretas ao governador Carlos Lacerda. Uma destas foi a seguinte: "E concluindo, sr. presidente, concito os agitadores de todos os tempos a não continuarem deblaterando contra tudo e contra todos — inclusive contra o Vaticano, contra chefes de Estados e prelados inatacáveis, como dom Hélder Câmara — porque as autoridades responsáveis pela tranqüilidade pública, não podem ficar indiferentes à ação nefasta de provocadores contumazes".

A mágica da convocação

A eleição do sr. Rafael de Almeida Magalhães só foi possível por um passe de mágica da Mesa. O sr. Amando da Fonseca vinha resistindo aos intuitos das fôrças governamentais de colocar, na pauta da Ordem do Dia das sessões extraordinárias, a eleição do vice-governador, por não existir nenhuma proposição nesse sentido. Esta só poderia ser de iniciativa da Comissão de Justiça. Mas nesta se projeto de tal natureza fôsse apresentado, o deputado José Bonifácio, da Oposição, pediria vistas, adiando a votação da matéria pelo menos, por mais alguns dias. Para vencer êsse "impasse", o sr. Amando da Fonseca contentou-se em receber um parecer da Comissão de Justiça assinado por alguns de seus membros apenas. Baseado nesse parecer convocou as sessões, procedendo ao pleito.

Misterioso

Os deputados Gama Filho, Sinval Sampaio, Amaral Peixoto, Jamil Hadad e outros, salientaram o fato da Comissão de Justiça não poder ter elaborado qualquer parecer, desde que para isso não se havia reunido. Mesmo assim, solicitaram da Mesa a apresentação do documento. O presidente Amando da Fonseca, em resposta, disse que o parecer foi mostrado a êle, presidente, bastando êsse fato para justificar a convocação da eleição, raciocinou ainda que em face do pronunciamento da maioria dos membros da Comissão de Justiça, não havia necessidade de uma reunião especial para o debate da questão. Dessa forma, a eleição, na sessão extraordinária, convocada também, a requerimento da maioria dos deputados do vice-governador, estava de acôrdo com todos os preceitos do Regimento. E assim mandou fazer a eleição.

Abstenção

Chamado a votar, o sr. Gama Filho disse que se abstinha de fazê-lo. Numa eleição em que o presidente se recusava a mostrar de público o parecer da Comissão de Justiça, elaborado sem que o órgão se reunisse, documento misterioso e sem autenticidade, não poderia votar. Esperava o pronunciamento do Judiciário, a ser provocado pelo seu partido, para a anulação do pleito, onde tantas irregularidades estavam sendo feitas.

Posse

Declarado eleito o sr. Rafael de Almeida Magalhães, o presidente Amando da Fonseca designou o dia da posse — 8 de maio próximo designando, a seguir, uma comissão de deputados para levar ao eleito o conhecimento do fato.

Jornal inglês: 'Golpe militar não devolveu Brasil à democracia'

LONDRES — "The Daily Telegraph", afirma em sua edição de ontem que os militares brasileiros não estabeleceram a democracia no país e critica a cassação de mandatos políticos: "Isto foi feito como vingança" — disse.

Em longo artigo, o jornal londrino analisa vários aspectos da revolução que, segundo o órgão, pôs fim a uma etapa perigosa, mas não poderá ter efeitos positivos enquanto subsistirem a miséria e a ignorância do povo e a insensibilidade social das classes abastadas.

GOLPE DE ESTADO

O jornal qualifica a revolução de golpe de Estado patrocinado pelos militares com o apoio de alguns governadores estaduais e cuidadosamente planejado. As conseqüências do que foi chamado de "esta última revolução latino-americana" são complexas, no entender do redator, que assegura ter sido varrido em poucas horas um trabalho subversivo de anos.

Os militares que deram o golpe — diz o jornal — não promoveram o restabelecimento da democracia, deixando de lado o Congresso, com o "Ato Institucional", que permitiu ao Comando Revolucionário promover o expurgo administrativo e partidário, suspendendo direitos políticos como um ato de vingança.

Acrescenta que o presidente Humberto Castelo Branco terá como norma principal não permitir favoritismo enquanto estiver no govêrno, pretendendo entregar o poder a um sucessor eleito democràticamente.

O govêrno terá, no entanto, muitos problemas a resolver, sendo os mais graves os de ordem social, econômica e trabalhista.

Depois de fazer comentários sôbre a situação de empobrecimento dos lavradores e o crescimento da população, que agravam o processo inflacionário, "The Daily Telegrafh" entra no problema da reforma agrária, dizendo que êle não pode ser ignorado, embora até agora só tenha sido apresentado em termos marxistas. Estranha e chama de "suspeita" a rapidez com que a Câmara dos Deputados aprovou um projeto de reforma, no primeiro dia de reunião sob o nôvo regime: — "As absurdidades proclamadas sôbre a questão agrária, tanto pelas doutrinas revolucionárias como pelos grupos de direita, tornam difícil encontrar a solução do problema sem provocar condenações dos dois setores."

JK E CL

JK e Carlos Lacerda passaram, com a revolução, a ser os dois elementos mais proeminentes da política brasileira, com o radical desaparecimento dos líderes de esquerda, segundo, o jornal.

A candidatura Juscelino Kubitschek é apresentada no artigo como fortemente combatida pelas fôrças de direita, que atribuem ao ex-presidente "Todos males do Brasil".

Lacerda diz que revolução é também dos portuguêses

LISBOA — "Acabamos de fazer uma guerra sem sangue, mas uma guerra na qual defendemos também Portugal, pois Portugal foi defendido aqui no dia em que ganhamos a revolução", eis o que declarou o governador Carlos Lacerda em entrevista concedida à Radiotelevisão portuguêsa.

A mensagem foi filmada no Rio de Janeiro e transmitida pela TV portuguêsa na noite de quarta-feira, sendo ontem transcrita pelos principais órgãos da imprensa de Lisboa, que lhe dão grande relêvo.

DERROTA

Lacerda que promete vir a Portugal em julho disse:

"Nós derrotamos os brasileiros que traíram o Brasil e traíram Portugal também. Afirmamos uma posição de lealdade e autonomia sem dúvida, mas por isso mesmo de cooperação com Portugal". No início da sua declaração, definindo a posição ideológica da revolução que apoiou, afirma: "Somos conservadores no sentido de fiéis a tudo aquilo que constitui o patrimônio dos dois povos, brasileiro e português".

E acrescenta: "Temos em relação a Portugal, creio eu, uma posição absolutamente definida. Porque há-de o Brasil pronunciar-se pela autodeterminação de Angola e Moçambique quando não vemos em Angola e Moçambique partidos nem fôrças populares suficientemente prestigiosas e importantes a exigirem essa autodeterminação? Não podemos falar de autodeterminação de Angola e Moçambique só porque nações vizinhas recém-criadas pretendem que Angola e Moçambique sejam independentes para formar melhor um sistema de domínio dos novos imperialismos do mundo, à frente dos quais se encontra o imperialismo russo. Sustento que é preciso exatamente realismo, por respeito à autodeterminação dos povos e para respeitar o direito que tem o povo português. Por povo português entendo também os negros, mestiços e brancos de Angola e Moçambique, a decidirem sôbre o seu próprio destino, a resolverem sôbre a sua própria situação".

Carlos Lacerda coloca depois uma questão: "Que interêsse temos nós em desvalorizar Portugal, se desvalorizando-o estamos a desvalorizar o próprio Brasil?"

E responde congratulando-se com os benefícios para o seu país de ter "nações assimiladas representadas em todos os cantos, em todos os mares, em todos os continentes", citando o exemplo dos Estados Unidos ("o anticolonialismo americano nunca levou os Estados Unidos ao ponto de pretenderem romper os elos da Comunidade Britânica") e sublinhando:

— "Nós que temos um império eterno a desbravar e a civilizar, temos um "Pié de terre", uma presença, noutros continentes graças à existência de Portugal" — para logo em seguida observar que "enquanto em Angola e Moçambique fôr necessário penetrarem invasores através da fronteira para guerrilhas e carnificinas, para matar inocentes, para exterminar aldeias e enquanto a simples reação do Exército português bastar para eliminar êsses focos, o nosso dever de respeitadores da autodeterminação dos povos é apoiar Portugal e não combatê-lo. De maneira que a nossa posição não é apenas sentimental, é também lógica; não é apenas emocional, é também nacional. Neste sentido é que eu sinto no govêrno e na oposição portuguêsa — refiro-me à oposição democrática que tão profundamente respeito — uma identidade de propósitos de acôrdo com os melhores e mais permanentes interêsses de Portugal e do Brasil. Não me posso referir assim à oposição desvairada, aquela que prefere afundar Portugal a suportar o seu govêrno. Não me refiro assim à oposição comunista, aquela que nos traiu aqui e que trairia Portugal também".

COLONIA

O governador da Guanabara refere-se depois à Comunidade Luso-Brasileira e preconiza a sua efetivação prática:

"É preciso dar consistência e vida à letra fria e retórica dêsse Tratado. É preciso que portuguêses e brasileiros circulem nos dois países com uma tal desenvoltura e uma tal familiaridade que se sintam realmente membros duma grande família, duma grande comunidade de língua, de interêsse, de sentimentos e de cultura. Nós nem temos que fazer um esfôrço para isso. Basta remontar às nossas fontes, basta não as renegar, para poder dar a Portugal também, como retribuição nesta volta da História, o que dêle recebemos. O Brasil hoje tem muito que dar a Portugal: tem uma cultura nova, uma afirmação própria que vai das palavras com que o brasileiro enriqueceu o português recebido de Portugal até os sentimentos, as reações, os modos de ser e proceder tão intimamente ligados e tão profundamente identificados com os de Cabo Verde, Diu, Goa e Dão, por exemplo".

— "É êste modo de proceder parecido — termina Carlos Lacerda — é esta comunidade racial é esta comunidade sentimental, é esta ausência total de preconceitos de raças o que nós temos para ensinar inclusivamente aos Estados Unidos. Acredito que o presidente Kennedy não teria sido assassinado se fôsse presidente do Brasil ou de Portugal. É isto que nós temos para dizer. Eu espero, renovando em junho a nossa convivência, dizer-vos então isto em viva voz".

Agricultura expulsa comunistas

O ministro da Agricultura, sr. Oscar Thompson Filho, ordenou que se faça naquele Ministério uma limpeza total para afastar os elementos desonestos e os comunistas.

Será, para isso, constituída uma Comissão de Inquérito que apurará tôdas as irregularidades. Dentre os órgãos a serem vasculhados figuram a SUPRA, Departamento Nacional de Recursos Naturais Renováveis, SPI, INIC, e outros.

VENDA DE GÊNEROS

O ministro da Agricultura, sr. Thompson Filho disse que fará no Ministério a mesma política que vinha pondo em prática na Secretaria da Agricultura do Estado de São Paulo, ou seja, a compra de gêneros alimentícios a preço de custo através do Banco Nacional de Crédito Cooperativo e vendido ao público com a maior facilidades.

UDN E PDC

A UDN, não obstante ter declarado em nota à imprensa e encaminhada ao presidente da República que não tinha reinvindicações a fazer na composição do nôvo govêrno, está caindo em si agora e chegando à conclusão que sua atividade de desprendimento foi aproveitada por outros políticos, que não titubearam em apresentar nomes, por êles lutar e, finalmente, colocá-los no Ministério do presidente Castelo Branco. Essa opinião é expressada pelo deputado Edílson Távora que embora não fale em nome do seu partido, representa o pensamento dominante no seio da bancada.

Sem que nisso vá crítica ao governador Nei Braga, explica o deputado Edílson Távora que o PDC fêz o ministro da Educação e o da Viação e Obras Públicas, sem ser a agremiação partidária a quem pertence detentora de grande quociente eleitoral ou mesmo ter contribuído, de maneira mais decisiva para a vitória da Revolução de 30 de março.

DIREÇÃO DO PSD

As reações ao movimento que visa modificar a direção do Partido Social Democrático, reconhecida e declaradamente de inspiração do grupo do sr. Armando Falcão já começou a surgir através de pronunciamentos e notas, como é o caso agora, da bancada do PSD, do Pará, que pelo seu líder deputado Armando Corrêa, acaba de hipotecar em nome da mesma ao ministro Amaral Peixoto tôda a sua solidariedade diante da posição que aquele político vem tomando face aos destinos do PSD.

PREFEITURA

A Prefeitura do Distrito Federal poderá ser ocupada por um elemento da UDN, que no caso seria o sr Guilherme Machado, presidente da Comissão permanente da Câmara Federal que substitui o legislativo de Brasília. Segundo informações de vários parlamentares, a UDN já teria sugerido ao presidente Castelo o nome do sr. Guilherme Machado.

O cansado

O cêrco a que foi submetido o governador Lacerda, durante o govêrno passado, fêz-lhe muito mal. Isolado no casarão de taipa da princesa Isabel o eminente político brasileiro perdeu as perspectivas e daqui saiu para explodir no deplorável espetáculo de mau-gôsto que teve como palco a sala de visitantes ilustres do Aeroporto de Orly. Um cidadão que exerce o govêrno do Rio de Janeiro não pode falar daquela maneira à imprensa de Paris. "Brigitte Bardot foi o melhor embaixador que a França já mandou ao Brasil", "imbecil", "feiticeiro" e outras barbaridades com que caricaturou a política francesa e qualificou alalguns jornalistas, certamente são frases que o sr. Carlos Lacerda se arrependerá de haver pronunciado, logo após refazer-se no descanso que a cidade-Estado que êle governa espera seja proveitoso.

Lamento que o côro de "yes-men" que cerca o governador da Guanabara esteja a aplaudi-no no êrro. Êsses pobres tipos não conhecem o governador nem apreciam a sua incontestável inteligência, apenas o temem, como os escravos temiam o senhor. Abro um crédito de confiança no patriotismo e no talento do governador, formulando votos de para que saiba encontrar a fórmula de atenuar, na volta, a péssima impressão que causou à França, aos brasileiros e ao mundo com as infelizes delarações proferidas ao chegar à Europa.

A verdade é que o Brasil não pode nem merece pagar as conseqüências que as palavras do sr. Lacerda talvez acarretem, ao concorrerem para tornar mais difíceis as soluções de certos problemas externos do Brasil. O nosso país precisa da França — é dever reconhecê-lo com tôda franqueza. A política francesa vem ao encontro dos interêsses do Brasil e poderá tornar mais próximas as metas do programa de desenvolvimento da economia nacional se a diplomacia, o govêrno brasileiro soúberem agir com lucidez e objetividade.

De Gaulle — uma das maiores figuras do Século XX — não só detém a chave que poderá abrir a porta para o êxito das negociações do Brasil com a Europa do Mercado Comum. A França têm-se colocado em defesa da economia dos países produtores de matérias-primas. A Grã-Bretanha e os Estados Unidos opõem-se aberta ou discretamente aos acôrdos para a defesa das cotações dos produtos primários e, por conseguinte, não obstante a sonoridade do vocabulário gasto nas platônicas manifestações de uma formal solidariedade democrática, chocam-se frontalmente contra os interêsses da política brasileira. Nunca é hora de insultar os franceses e, agora, o de que precisamos é de palavras que aproximem ainda mai os dois povos latinos.

Após o descanso que há de restaurar sua inteligência em tôda a fôrça que a caracteriza, o sr. Lacerda deverá fazer 'amende honorable". A menos que agora, cinqüentão, dê para ouvir a sério as "platitudes" do incrível e ridículo dr. Júlio de Mesquita Filho, cujo inexplicável provincianismo é um dos mais risívei espetáculos oferecidos a êsse pobre país.

Pedro da Mata

BELCAR DKW-VEMAG 64 TEM TÔDAS AS QUALIDADES QUE JUSTIFICAM A FAMA

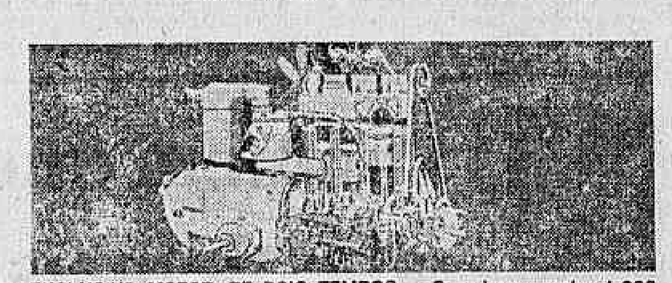

EXCLUSIVO MOTOR DE DOIS TEMPOS — O poderoso motor 1.000 cc, de 50 H. P., dá maior torque específico (8,5 kgm a 2.250 r. p. m.). Com apenas 7 peças móveis (contra cêrca de 70 dos motores convencionais), o desgaste pelo atrito é mínimo. Não sofre com altos regimes de rotação, tornando o BELCAR insuperável também para longas viagens.

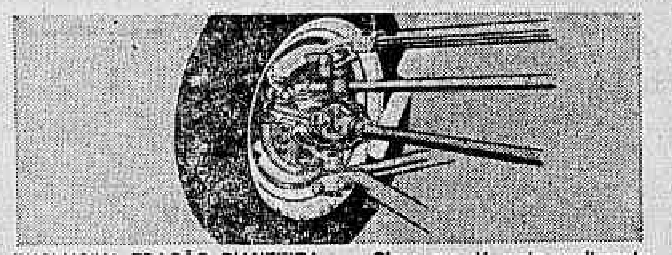

EXCLUSIVA TRAÇÃO DIANTEIRA — Claro que dá mais rendimento puxar do que empurrar. É o que acontece no BELCAR com a tração dianteira — motor e rodas motrizes na frente. Há melhor aproveitamento de fôrça e estabilidade constante nas curvas. Aliás, o contrôle do carro é rápido e efetivo, graças à direção, de comando eficiente.

EXCLUSIVA RODA LIVRE — Na estrada é que você aproveita intensamente as vantagens da roda livre: a leveza, a facilidade no dirigir, aumentando o prazer de sua viagem. A roda livre economiza combustível, utilizando o próprio impulso do carro. E pode ser ligada ou desligada com tôda facilidade, mesmo com o carro em movimento.

EXCLUSIVO CHASSI SUPER-REFORÇADO — No BELCAR, tôdas as peças vitais estão colocadas acima da linha do chassi, protegidas das saliências do terreno. Seu perfil é retangular, fechado, com longarinas em forma de X. O molejo, especialmente estudado, faz com que o carro "flutue", até em estradas de lama, pedras ou asfalto ruim.

EXCLUSIVO: ÓLEO SEMPRE NÔVO NO MOTOR — A simplicidade da lubrificação é mais uma extraordinária vantagem do motor de dois tempos DKW-VEMAG. A mistura de gasolina e óleo permite que o motor receba óleo sempre nôvo e lubrificação sempre adequada. E quanto mais alta a rotação do motor, maior a lubrificação.

EXCLUSIVO NO CONFÔRTO E NA VENTILAÇÃO — Nada de viajar encolhido nem abafado. Os assentos, para 6 passageiros, são amplos e o espaço para as pernas também (sem o incômodo túnel do eixo cardã). Quanto mais longo o percurso, mais você sentirá a grande superioridade do BELCAR. E no porta-malas, cabe a bagagem tôda.

— e mais:

RODAS COM NÔVO DESENHO — 12 furos facilitam o resfriamento dos tambores dos freios. — Aros mais largos aumentam a superfície dos pneus em contato com o solo. Calotas mais distintas, pouco salientes e com encaixe perfeito.

FREIOS APERFEIÇOADOS — Lonas com novas características de durabilidade e eficiência. — Tambores aletados, assegurando melhor resfriamento dos freios. — Maior área de frenagem, proporcionando garantia adicional de segurança.

ESTOFAMENTO E PAINEL — Estofamento bicolor em belas combinações de côres, costurado eletrônicamente e com nôvo desenho. — Painel pintado com tinta fôsca corrugada elimina os inconvenientes reflexos de luz no vidro do pára-brisa.

BELCAR DKW-VEMAG 64 é um carro que vale mais do que custa. Tem classe. Tem personalidade. Sóbrio na elegância, funcional no confôrto, possui a perfeição mecânica DKW-VEMAG. Atende às suas exigências até no tamanho. Nem espalhafatoso, nem pequeno que desapareça no anonimato do tráfego. Reúne proporções ideais de beleza e confôrto, qualidade e economia. Experimente-o no seu Revendedor Vemag. Veja por que, com um BELCAR DKW-VEMAG 64, cada vez que você disser "meu carro", sentirá a satisfação de quem soube escolher.

EMPLAQUE 64 COM DKW-VEMAG BRASIL — A QUALIDADE JUSTIFICA A FAMA

RONDA DO DC

'Gang' lesou firmas e hospital: milhões

Um trio de vigaristas que, há meses, vinha ludibriando o comércio e o Hospital Silvestre, encontra-se no xadrez do 5.º Distrito Policial, tendo confessado ao detective Dirceu Barcelos que tudo era-lhes muito fácil, pois, o chefe da "gang", Severino Martins Lins, fôra encarregado do almoxarifado do hospital e, ficara conhecendo ali, todo o sistema de compra, daí não ter "perdido tempo" de, ao ser demitido, apossar-se de formulários para compra de material.

Seus comparsas são: Válter Ferreira Lima (solteiro, 22 anos Ladeira do Castro, 81 — apto. 101) e Valdir Ferreira Lima (23 anos solteiro, mesmo endereço). Declararam que agiam obedecendo a orientação traçado por "Pernambuco", que autorizava-os a ir buscar nos estabelecimentos lesados, o material "comprado", consistindo em aparelhos cirúrgicos, fios lâmpadas etc., determinando-lhes o destino, para venda aos "intrujões".

Estiveram em diversas firmas, tôdas elas — mencionaram — grandes, pois o "chefe" não queria tratar de assuntos com pequenos estabelecimentos, preferindo a Metalúrgica Electro Carioca, na Rua do Senado, 62, a Eletron, Rua da Quitanda, 60, e outras. A primeira segundo o detective Dirceu e seus auxiliares Aderbal, Jorge e Gerson, que prenderam os ladrões, teve um prejuízo que atinge a Cr$ 1.600.000,00, enquanto a segunda, Cr$ 1.300 mil.

Grande parte do material comprado por um dos "intrujões", estabelecido na Rua Vinte de Abril, 18, na firma "Salvador Papa", já se encontra no 5.º Distrito Policial. Encerrávamos os nossos trabalhos, quando falamos com os detectives Dirceu Barcelos e seu auxiliar Jorge, os quais nos informaram que estão em novas diligências, estando tôda a equipe articulada com outros distritos policiais, em cujas jurisdições os "espertalhões" tiveram penetração para as "compras" que efetuavam.

Assaltante agoniza no hospital

O marginal Luís dos Santos, conhecido por "Baleiro", até à hora de encerramento de nossos trabalhos, continuava em estado gravíssimo no Hospital Sousa Aguiar. Tem êle 31 anos, residindo na Rua Miaba, 23 — Inhaúma. Foi atingido por três projéteis de revólver, dois na cabeça e uma na região glútea. Segundo sua companheira Agidora Peçanha, declarou às autoridades do 21.º Distrito Policial, o assaltante foi baleado por seis indivíduos — participando do grupo os contraventores de nomes Lourival e Juscelino — quando se encontrava em um campo de futebol, próximo à residência. Antes, os agressores foram procurá-lo na moradia. Localizando-o no campo, arrancaram-lhe todos os papéis existentes nos bolsos, desfechando-lhe em seguida, os tiros. A vítima, apuraram ainda, os policiais, cumprira novo anos de prisão, por homicídio, sendo libertado há um ano. Ùltimamente, vinha sendo procurado, acusado de ter praticado vários assaltos a mão armada. As diligências prosseguem. Se "Baleiro" reagir à gravidade dos ferimentos recebidos, será ouvido pela polícia.

Sonegador de leite detido

No momento que recusava-se a vender um litro de leite ao freguês Estêvão dos Santos (Rua Ernesto Pujol n.º 238 — apt. 202, foi detido em flagrante, o comerciante Alfredo Diniz, 61 anos, estabelecido na Rua Gabriel, 910 — no Bairro de Cachambi. Denunciado, compareceu na firma comercial, a RP 8-38, chefiada pelo patrulheiro n.º 2.645, que encontrou no interior da geladeira 10 litros do produto. Levado para o 21.º Distrito Policial, declarou que o leite era para o consumo da casa. O comissário Lauro Smith, autuou-o de acôrdo com a lei.

Colegial vítima de atropelamento

Ao atravessar correndo a estrada Intendente Magalhães, o colegial Adílson, de sete anos, filho de Osmar Ribeiro Ramos, residente na Rua da Fontinha, 400 — Bendo Ribeiro, foi colhido pelo auto dirigido pelo advogado João Orório Ferraz de Barros (casado, 33 anos, Avenida Santa Cruz, 3.859 — Santíssimo). A vítima foi conduzida ao Hospital Carlos Chagas pelo causídico. Comunicado ao 29.º Distrito Policial.

Atropelada pelo ônibus elétrico

Um ônibus elétrico n.º de ordem 135, da linha "Erasmo Braga-Cosme Velho", atropelou ontem, Maria José Guimarães de Sousa (casada, 45 anos, Rua Pereira da Silva, 242 — apt. n.º 405 — Vila Isabel). A vítima foi socorrida pela equipe médica do Hospital Rocha Faria, em Botafogo, sendo removida, em seguida, para o Hospital dos Acidentados, na Rua do Resende. Comunicado o fato ao 9.º Distrito Policial.

Marginais detidos na Leopoldina

Assaltantes, alguns foragidos da Justiça, foram detidos nos trens e plataformas das estações da Leopoldina, por agentes da Guarda Ferroviária da Estrada. Os marginais presos são: Antônio Rodrigues dos Santos (solteiro, 31 anos, Rua Oliveira Alves n.º 37 — Irajá), condenado pelo juiz da Sexta Vara Criminal por crimes de tráfico de maconha, furto e assalto; Nélson Nascimento (solteiro, 32 anos, Rua Fernandes Pinheiro, 60 — Penha), condenado pelo juiz da 9.ª Vara Criminal, a cinco anos e quatro meses de detenção, por diversos assaltos a mão armada; Wilson Espírito Santo (solteiro, 26 anos, Rua Viçosa s/n.º — Penha Circular), já processado como incurso nos artigos 155 (furto) e 157 (assalto), do Código Penal; Jorge dos Santos Coutinho, conhecido por "Jorge Maluco" (solteiro, morador em Brás de Pina), vadiagem; Braulino Sousa Filho (solteiro, 19 anos, Rua São Cristóvão, 495), tendo por duas vêzes ficado no xadrez do 2.º DP para averiguações. Os delinquentes foram levados para a Delegacia de Vigilância.

Mary, Mary em sexto mês

A comédia "Mary, Mary", de Jean Kerr, atual cartaz do Teatro Copacabana, entre hoje em seu sexto mês de apresentação naquela casa de espetáculos. Hoje, depois da última sessão, o elenco irá comemorar o acontecimento no Restaurante Tomel, a simpática casa do não menos simpático casal Carlos Melo-Iso Rodrigues. Na foto, Sônia Clara, Fernanda Montenegro, Osvaldo Loureiro, Leonardo Vilar e Carlos Kroeber (retornou ontem de São Paulo, onde remontou "Boeing-Boeing", que prossegue com a mesma carreira de êxitos do Rio).

Figuras de Mestre Vitalino empolgam o público dos EUA

Um grupo de pequenas figuras de cerâmica, criadas pelo artista popular brasileiro "Mestre Vitalino" está causando admiração entre os amantes de arte nos Estados Unidos, pela vida e cultura do Nordeste do Brasil.

Cêrca de 800 mil nova-iorquinos apreciaram os pescadores, vaqueiros, donas de casa, policiais e professôres de Pernambuco como amigos pessoais, após verem as coloridas reproduções de Vitalino, numa série de exibições promovida pelo Museu de Brooklyn e o Departamento de Educação de Nova Iorque, iniciada há um ano e meio.

DESCOBERTA

O sr. Charles Fox, diretor da galeria de vendas do Museu de Booklyn, foi o primeiro a se familiarizar com os bonecos de Vitalino durante rápida parada no aeroporto do Recife, há quatro anos, quando "vi empoeiradas figuras que prenderam a respiração".

COLEÇÃO

Posteriormente incumbiu sua amiga particular e autoridade em arte, Ingeborg de Beausacq, de procurar o artista em sua casa para comprar alguns dos seus trabalhos. A srta. de Basacq, agora trabalhando para o Departamento de Estado norte-americano na Bolívia, enviou 150 das coloridas figuras de barro, cada uma de 6 polegadas de altura, para Brooklyn.

TRADIÇÃO

O Museu apresenta um grande retrato de Vitalino, acompanhado de legenda que descreve a região onde viveu. Fox explicou que desde o falecimento do artista, há meses, seus filhos demonstraram o desejo de seguir a tradição do pai. Como resultado do êxito de Vitalino, centenas de "Discípulos Lavradores" em tôda a área, também, estão fazendo bonecos de cerâmica. Cêrca de 750 mil homens, mulheres e escolares já viram os trabalhos de "Mestre Vitalino" no Museu de Brooklyn, segundo informou o sr. Carles Fox.

Indústria brasileira vai à Europa

Com a finalidade de incrementar o comércio da indústria de bôlsas do Brasil, seguiu para a Europa, via Alitalia, a sra. Piroska Smart, proprietária da Fábrica de Bôlsas Arco. A sra. Piroska pretende interessar a nossa indústria de bôlsas na Itália, França, Espanha, Portugal, Austria e Grã-Bretanha, bem como trazer para o Brasil o que de mais moderno encontrar sôbre o assunto. A sra. Piroska Smart estenderá sua viagem aos Estados Unidos, para onde a exportação de bôlsas do Brasil já é bem adiantada.

ASSISTÊNCIA AOS LÁZAROS

O Hospital dos Lázaros (atual Frei Antônio) instituição de iniciativa privada sita na Praça Mário Nazaré n.º 52, São Cristóvão, telefone: 28-0045 aceita qualquer auxílio ou donativo para assistência aos enfermos hansenianos ali internados. Dirigir-se no local, à irmã Superiora.

DIÁRIO DO FORUM

Supremo devolve os processos antigos

Conforme decisão do ministro Ribeiro da Costa, presidente do Supremo Tribunal Federal, a Secretaria daquela Alta Côrte de Justiça fará baixar aos Tribunais Estaduais todos os processos cujos recursos foram apreciados em 1902, 1903 e 1905.

Aquêle tribunal acha-se superlotado de processos cujas resoluções foram complementadas, e, basta sòmente sua devolução aos Tribunais de Justiça da União dos diversos Estados para que possa servir no caso de qualquer consulta, principalmente aos estudiosos da matéria, que muitas vêzes os consultam, baseando-se em seus acórdãos. Esta medida vai se processar posteriormente até a entrega definitiva dos demais processos procedentes da data a seguir de 1906.

PLANTÃO NA JUSTIÇA

A fim de conhecer dos pedidos de habeas corpus urgente estará de plantão hoje, na Justiça o juiz Rafael Teixeira Rolin, em exercício na 16.a Vara Criminal. O magistrado será encontrado em seu gabinete localizado na Av. Presidente Wilson, 164, 8.º andar sala 802-A, edifício Nôvo Mundo, sede da Agência Nacional, de 12 às 16 horas.

Matou a golpes de formão

No 1.º Tribunal do Júri, Miguel Arcanjo da Silva, mais conhecido por "Russo" estivador de origem nordestina, foi absolvido, na tese de legítima defesa apresentada pelo advogado Gélson Ortiz Sampaio, pelo crime praticado no dia 26 de abril de 1961, cêrca de 13 horas, em frente ao Armazém 23, no Cais do Pôrto, na Av. Rio de Janeiro. O acusado encontrava-se na plataforma daquele armazém juntamente com outros colegas aguardando o "parede" conforme é chamado na beira do cais, a ordem de serviço, quando teve início uma brincadeira, fato comum, onde começaram a chamar de "pau-de-arara" o estivador Osvar dos Santos. Êste não gostou degenerando em discussão direta com o acusado. Oscar, então pegando de uma garrafa, quebrou o seu fundo, fazendo do gargalho um punhal, investindo contra Miguel, dando-lhe várias estocadas. Russo, que portava um formão usado como ferramenta de trabalho, reagiu, vibrando-lhe também vários golpes. Ao vê-lo caído, fugiu sendo prêso mais tarde, vindo a ser sabedor de sua morte. Presidiu o júri o juiz Talavera Bruce, na acusação o promotor Bandeira de Melo e na defesa os advogados Gélson Ortiz Sampaio e Nei Machado.

Jurados de maio: 1.º Tribunal do Júri

Presidido pelo juiz Talavera Bruce, do 1.º Tribunal do Júri, foi feito o sorteio dos Jurados para funcionarem no mês de maio, naquele Juizado, constando dos seguintes nomes: Afonso Lopes Freire, engenheiro; Almério Muniz Teles, comerciante; Altamir Greco, func. fed.; Armando Alves Cavalcanti, engenheiro; Artur José Lopes Sobrinho, bancário; Athos da Silveira Ramos, químico; Carlos Eugênio de La. mare Araújo, func. est.; Christa Habdolm de Oliveira, func. autárquico; Jaime André Ramos, contabilidade; José Maria Guimarães Watson, securitário; Léa Silvia Guaraná de Barros, func. fed.; Mendel de Jesus Mateus, comércio; Maria Nazaré Ferro Vale, func. fed.; Maria do Socorro Queirós Pacheco, func. fed.; Miguel Magalhães Brandão, func. est.; Mozart Machado, func. est., Noélia Barreto Nahoum, func. fed.; Paula Afonso Vasconcelos de Carvalho, comércio; Raimundo Meira de Vasconcelos, comerciante; Ricardo Ildefonso Bitencourt, médico, Suplentes: Alfredo Gomes Grosso, contabilidade; Antenor Rangel Filho, farmacêutico; Dolivar da Silveira, bancário; Gil Cândido Lopes, aeroviário e Halcionides de Amorim MacCulloch, publicitário.

Furto dos 32 milhões

A 3a. Vara Criminal citou por edital para que compareça até o dia 30 próximo a fim de serem interrogados, sob pena de revelia, os réus Jorge Vieira da Rocha, Aníbal Frederico Portela de Lemos e Aurélio Corteza, acusados com outros três de terem furtado com fraude e falsificação 32 milhões do Banco Brasileiro de Descontos.

Agrediu a gestante

Na 9a. Vara Criminal, foi denunciado Nélson da Silva Santos, que no dia 17 de outubro de 63, na Rua Assaré, 99, agrediu a golpes de pau à Berenice Marinho da Silva, que estava em estado de gestação (7 meses) que no momento limpava a fôssa existente em frente à casa do réu, que sentindo o mau-cheiro que advinha daquele local, passou a discutir com a vítima. O agressor portava à cintura uma garrucha, que foi tomada pela vítima. Com a chegada da RP, foi evitado o linchamento do réu.

Processo Gérson e Flamengo: julgamento

O juiz da 14a. Vara Cível designou o dia 14 de maio vindouro, para o julgamento da ação executiva que o atleta Gérson de Oliveira Nunes move ao Clube de Regata do Flamengo.

Juarez nomeia assessores

Em seu despacho na manhã de ontem, o marechal Juarez Távora, ministro da Viação, nomeou para chefia da Assessoria Técnica e do setor de Planejamento, o eng. Luís Vieira; para Assessoria de Relações Públicas, o jornalista Luís Antônio Vilas Boas Correia.

Por outro lado, nomeou para assumir a Diretoria Geral do MVOP o sr. Américo Santiago em substituição ao sr. Hélio Cruz de Oliveira, atualmente chefe de seu gabinete.

Navios esperados no Rio

Estão sendo aguardados, na Guanabara, os seguintes:

HOJE, dia 26/4

Passageiros: "Uruguai Star", inglês, de Londres, Lisboa, Madeira, Las Palmas, Tenerife e Salvador, para Santos, Montevidéu, Buenos Aires.

Cargueiros — do Norte, "Lóide América" e "Mormacoak"; do Sul, o "Mormacowl".

AMANHÃ, DIA 27/4

Cargueiros: do Norte, "Cabo São Roque", "St. John" e "Marinero"; do Sul, "Elias Lemos", "Nylland", "Naviero" e "Del Mundo".

CRIADO GT NO PÔRTO

Foi designado, pelo superintendente da Administração do Pôrto do Rio de Janeiro, um Grupo de Trabalho com a incumbência de promover os estudos necessários no sentido de reestruturar os métodos de contrôle de estoque no Parque de Minério e Carvão, bem como instituir o Setor de Cálculo, cobrança e arrecadação na referida dependência do Pôrto. O Grupo de Trabalho será constituído dos servidores, Sebastião Dantas da Cruz, José Marques de Silva, Napoleão Cunha e Rui de Araujo Pereira, devendo funcionar sob a presidência do primeiro.

GUANABARA E NOTICIA

Oficial de farmácia

Até o dia 13 de maio, estarão abertas as inscrições da prova de seleção para a contratação de oficial de farmácia, existindo 104 vagas. Os interessados deverão comparecer à Avenida Erasmo Braga, 118, térreo de 8 às 16 horas, levando: a) duas fotografias 3x4; b) Cr$ 420,00 em sêlos de expediente da GB; c) comprovante de estar em dia com as obrigações eleitorais; d) certificado expedido pelo Serviço de Fiscalização de Medicina e Afins ou comprovante de que solicitou os respectivos exames naquele Serviço. O candidato deverá ter no máximo 30 anos incompletos.

Horário de bares

A Administração Regional de Copacabana limitou o horário de funcionamento de 42 bares e restaurante da região. A medida foi determinada pela Casa Civil do governador, atendendo à pedidos de moradores de Copacabana, Leme e Urca. Só poderão funcionar até 23 horas.

Nível médio

Deverão comparecer, com urgência, à Avenida Graça Aranha, 416, 4º andar sala 419, os candidatos inscritos na prova de seleção para contratação de professor de ensino médio, para receber, em devolução, os títulos com os quais concorreram ao concurso nas diversas disciplinas.

Auxiliar de laboratório

Segundo comunicado da ESPEG, até o próximo dia 8, o Pôsto de Inscrição, na Avenida Erasmo Braga, 118, térreo de 8 às 16 horas, receberá inscrições para a prova de seleção destinada à contratação de auxiliar de técnico de laboratório (anatomia patológica). Serão contratados inicialmente os 15 primeiros classificados.

Abastecimento

O diretor da COCEA vai se avistar, na próxima segunda-feira, no Restaurante da Mesbla, com os integrantes da Associação dos Diretores de Vendas, quando irão examinar o problema do abastecimento de gêneros alimentícios à Guanabara, bem como a contenção de seus preços.

COCEA

O sr. Francisco Sílvio Pacheco assumiu as funções de presidente da Companhia Central do Abastecimento (COCEA), em eleição do Conselho Diretor daquêle órgão. Substituiu o sr. José Carlos Fragoso que renunciou alegando a necessidade de cuidar de seus interêsses particulares.

"Park-way"

Horas antes de sua viagem, o sr. Carlos Lacerda assinou decreto desapropriando 24 imóveis situados na Avenida dos Democráticos, necessários à execução do projeto de alargamento dessa artéria, integrada no plano de construção do "park-way Faria-Timbó".

Nova escola

O galão da Diretoria de Construção e Equipamento Escolar, situado na Rua Tenente Azauri, no Engenho Nôvo, vai ser transformado em mais uma escola primária. O contrato para essa obra já foi assinado. A nova unidade terá 5 salas de aula e capacidade para 400 alunos em dois turnos.

Fundação Vieira Fazenda

O governador em exercício, desembargador Vicente Faria Coelho, assinou o seu primeiro decreto desde que assumiu o govêrno. Constituiu a Comissão que organizará a Fundação Vieira Fazenda, encarregada da criação e da administração do Museu da Imagem e do Som. A Funação, que será composta de 5 nomes, terá a finalidade de recolher, classificar e expor documentos de valor histórico e cultural. O Museu será inaugurado com os acêrvos fonofotográficos de Malta, almirante e Maurício Quadros. Os membros da Comissão são: srs. Leoberto Castro Ferreira, Alceu Pinheiro, José Sebastião Carneiro, Rui Vieira da Cunha e sra. Maria Carlota Menescal.

II.º CONGRESSO HOTELEIRO

No período de 4 a 8 de maio dêste ano, será realizado nesta Cidade-Estado, sob o patrocínio da Associação Internacional de Hotéis, o "XII Congresso da Associação Internacional de Hotéis".

A entidade internacional é originária da Alemanha (Colônia), tendo sido fundada há cêrca de um século.

Mas, embora pareça brincadeira, verdade é que, às vésperas do "XII Congresso", ainda não dispomos de um Guia dos Hotéis do Brasil.

Para atenuar tão gritante imperfeição e incoerência, dispomos, pelo menos, do Guia de Hotéis do Rio Grande do Sul, publicação editada pelo SETUR — Serviço Estadual de Turismo do Rio Grande do Sul, com preços de hospedagem e diversas outras informações de interêsse turístico.

Parabéns, portanto, aos nossos irmãos e gaúchos.

O exemplo deve ser imitado, porque é bom e útil.

Ainda está em tempo de ser editado um Guia de Hotéis do Brasil, embora incompleto, em virtude da escassez de tempo para a confecção de trabalho dessa natureza.

O homem que sabe demais

EXCLUSIVO PARA O DC

TIMBAÚBA (da equipe do DC)

Visões e fantasmas

Histórias existem sôbre aparições misteriosas e avisos que são dados a determinadas pessoas sôbre fatos que tiveram ou vão ter lugar em determinadas épocas. Para uns a coisa parece absurda, para outros tem ela uma significação especil. O fato real é que, aqui e acolá, essas aparições têm sido vistas e os avisos são recebidos sob as formas mais diversas propiciando aos seus ouvintes situações estranhas que não encontram explicações em circunstâncias normais. Uns sonham, outros ouvem, outros ainda vêem. E, por mais incrível que pareça o sonho se concretiza, a voz toma relêvo mais cedo ou mais tarde e o que é visto, sob a forma fantasmagórica, adquire forma e torna-se realidade. Para os materialistas trata-se de uma história; para os espiritualistas de uma alta capacidade do espírito em se adiantar aos fatos, para os psicólogos de um psiquismo em alto desenvolvimento. Seja isto ou aquilo o fato real é que avisos, visões e sonhos têm lugar, em tôdas as partes do mundo.

O ELEVADOR

O "foyer" do Grande Hotel de Paris estava cheio. Ali estavam represenantes de todos os países acreditados na capital francesa para tomarem parte na recepção diplomática, que lhes era oferecida. Para o início da festividade aguardava-se, apenas, a chegada do embaixador da Inglaterra, o qual tinha precedência por ser o décano do corpo diplomáttico. Mais alguns instantes e eis que chega Lorde Dufferin o representante de Sua Magestade britânica. O diplomata inglês dirige-se para o elevador que conduziria ao 5º pavimento onde a recepção tinha lugar. Ao penetrar no ascençor, Dufferin estaca de súbito e recua. Alegando a necessidade de imediata de dar solução à um caso que acabava de chegar ao seu conhecimento, afasta-se do elevador e pede aos demais representantes diplomáticos que o desculpem e que subam, pois, dentro em pouco fará o mesmo. E assim é feito. Não eram passados três minutos quando um estrondo perturba o ambiente. E logo se sabe da verdade. Ao atingir o quinto pavimento o cabo que sustentava o ascençor se parte e o carro se despenca. Todos que estavam no elevador ficaram esmagados ou mutilados. Lorde Dufferin escapara por um triz de uma morte violenta.

O AVISO

O que fizera o embaixador inglês não entrar no elevador fôra o cabineiro. Seu rosto horrendo, com traços de perversidade, feições maldosas, olhar repulsivo, lembrava-lhe algo que o atrrorizara tempos atrás e que jamais esquecera, muito embora os anos decorridos. Debalde esforçava-se o diplomata em procurar recordar-se daquela figura horripilante que um dia tivera à sua frente. Em companhia de seu secretário, retorna à sede da Embaixada inglêsa e ali se concentra, passa revista nos fatos anteriores, procura desvendar o mistério. Fôra governador-geral do Canadá, embaixador na Itália e governador-geral da Índia e nada lhe fazia lembrar aquela figura repelente do cabineiro que o fizera recuar do elevador, e assim, escapar da morte. Em meio de suas recordações desperta-o seu secretário que lhe traz a correspondência. Uma carta vem da Irlanda. É do velho amigo Sir Henry B. A carta trouxe-lhe a luz desejada.

NA IRLANDA

Convidado por Sir Henry, Lorde Dufferin vai passar uns tempos na sua antiga mansão da Irlanda. Já dormia há bastante tempo quando acorda de repente. As janelas do quarto estão abertas e êle ouve, perfeitamnte, uma espécie de lamento. Dá-lhe a impressão de uma voz human, que parece vir de dentro das árvores que circundam a velha mansão. Olha para todos os lados e tem certeza de ter visto algo mover-se entre as folhagens. Nota que uma figura humana, conduzindo sôbre os ombros uma espécie de caixa ou caixão, aparece iluminado pelo luar. Na mesma ocisião os lamentos aumentam. Olhando melhor Dufferin reconhece que a coisa que o indivíduo carrega, com passos vacilantes, é um caixão de defunto. Resolve interpelá-lo. Chama-o e pergunta-lhe o que levava naquêle caixão. O homem volta-se e, pela primeira vez, o diplomata inglês vê seu rosto. Que coira horrível! É um rosto repelente, refletindo a maldade em tôda a pujança, aspecto vampiresco. Mesmo sentindo tôda a repulsa, aproxima-se do homem e procura detê-lo. Êle desaparece de suas vistas com caixão e tudo. Nada fica para identificá-lo. Nem pegadas no chão, muito embora estivesse o solo úmido pelo orvalho. Duferrin volta a seu quarto e lança em seu diário a ocorrência.

O CABINEIRO

A figura horrenda que vira carregando o caixão, naquela noite de luar, na Irlanda, estava estereotipada no cabineiro que dirigia o elevador do Grande Hotel de Paris. Ao vê-lo o embaixador inglês sentiu a mesma impressão que tivera quando tentou agarrar o condutor do caixão no jardim da velha mansão de Sir Henry. Ambos eram semelhantes em tudo. Ao deparar com aquela figura horrível Dufferin teve um sobressalto que o impediu de entrar no elevador. Isto salvou-lhe a vida. Nos destroços a figura do cabineiro era outra, muito diferente daquela que Dufferin tinha visto. Apesar de todos os esforços dos Serviços Secretos inglês e francês não foi possível apurar-lhe a identidade.

CONSELHO SUPERIOR DAS CAIXAS ECONÔMICAS FEDERAIS

LOTERIA FEDERAL DO BRASIL

PRÊMIO MAIOR LÍQUIDO:

156.ª EXTRAÇÃO — Cr$ 20.000.000,00 — PLANO XIX

Lista de SÁBADO, 25 de ABRIL de 1964

11.594 prêmios compreendidos nas séries A e B

Todos os números terminados em 2 (final do 1.º prêmio) têm Cr$ 3.500,00

Todos os números terminados em 10, 19, 94 e 82 têm Cr$ 3.500,00

SERÃO PAGOS INTEGRALMENTE OS PRÊMIOS DESTA LISTA

PRÊMIOS CR$	PRÊMIOS CR$	PRÊMIOS CR$	PRÊMIOS CR$	PRÊMIOS CR$	PRÊMIOS CR$	PRÊMIOS CR$
0	5364 5.000,00	**10**	**17**	22756 5.000,00	27476 5.000,00	34805 5.000,00
013 5.000,00	5513 50.000,00	10191 5.000,00	17107 5.000,00	22910 2.º PRÊMIO	27541 APROXIMAÇÃO	34819 5.000,00
180 10.000,00	5551 5.000,00	10573 5.000,00	17185 5.000,00	22951 5.000,00	27542 1.º PRÊMIO	34829 5.000,00
188 5.000,00	5761 5.000,00	10819 5.000,00	17181 100.000,00	22974 5.000,00	27543 APROXIMAÇÃO	34922 5.000,00
267 5.000,00	5989 5.000,00	**11**	17648 5.000,00	**23**	27814 5.000,00	**35**
392 5.000,00	**6**	11334 5.000,00	17692 5.000,00	23148 10.000,00	**28**	35024 5.000,00
422 5.000,00	6026 5.000,00	11934 5.000,00	17912 10.000,00	23370 10.000,00	28508 5.000,00	35230 5.000,00
451 5.000,00	6172 5.000,00	**12**	**18**	23388 5.000,00	28674 5.000,00	35179 5.000,00
671 5.000,00	6423 5.000,00	12157 5.000,00	18667 10.000,00	23457 5.000,00	28735 10.000,00	35594 5.000,00
659 5.000,00	6443 10.000,00	12741 5.000,00	18737 5.000,00	23772 5.000,00	28873 5.000,00	35709 5.000,00
924 5.000,00	6735 5.000,00	12918 5.000,00	**19**	23773 5.000,00	**29**	35768 5.000,00
1	6919 10.000,00	**13**	19144 5.000,00	23914 5.000,00	29001 5.000,00	**36**
1169 5.000,00	6957 5.000,00	13234 5.000,00	19169 5.000,00	23935 5.000,00	29733 5.000,00	36014 10.000,00
1209 5.000,00	**7**	13249 5.000,00	19751 5.000,00	**24**	**30**	36065 10.000,00
1254 5.000,00	7083 5.000,00	13684 50.000,00	19833 5.000,00	24089 5.000,00	30217 5.000,00	36866 5.000,00
1255 5.000,00	7814 5.000,00	**14**	**20**	24111 10.000,00	30377 10.000,00	36894 4.º PRÊMIO
1393 5.000,00	7926 50.000,00	14599 10.000,00	20011 5.000,00	24269 5.000,00	30428 5.000,00	36916 5.000,00
1406 5.000,00	**8**	14765 5.000,00	20074 5.000,00	24360 5.000,00	**31**	**37**
1888 5.000,00	8079 5.000,00	**15**	20522 10.000,00	24589 5.000,00	31304 10.000,00	37607 5.000,00
2	8101 5.000,00	15025 5.000,00	20632 5.000,00	24613 5.000,00	**32**	37693 50.000,00
2325 100.000,00	8282 5.º PRÊMIO	15103 5.000,00	20696 5.000,00	24744 5.000,00	32287 5.000,00	37790 5.000,00
3	8314 5.000,00	15308 10.000,00	20762 10.000,00	24820 10.000,00	32297 5.000,00	**38**
3190 10.000,00	8455 10.000,00	15449 5.000,00	20770 5.000,00	24821 5.000,00	32514 10.000,00	38352 50.000,00
3275 5.000,00	8565 10.000,00	15623 5.000,00	20922 50.000,00	**25**	32910 5.000,00	38500 5.000,00
3500 10.000,00	8696 5.000,00	15679 5.000,00	**21**	25537 5.000,00	**33**	38511 5.000,00
3734 10.000,00	**9**	**16**	21151 5.000,00	**26**	33311 5.000,00	38516 100.000,00
3769 5.000,00	9041 5.000,00	16360 5.000,00	21312 5.000,00	26074 5.000,00	33549 10.000,00	38968 5.000,00
4	9124 5.000,00	16521 5.000,00	21732 5.000,00	26532 5.000,00	33626 5.000,00	**39**
4060 5.000,00	9250 5.000,00	16538 5.000,00	21761 10.000,00	26573 10.000,00	33729 10.000,00	39030 50.000,00
4242 5.000,00	9260 5.000,00	16556 5.000,00	21774 5.000,00	26938 5.000,00	**34**	39129 5.000,00
4249 5.000,00	9261 10.000,00	16573 5.000,00	21856 5.000,00	**27**	34025 5.000,00	39319 3.º PRÊMIO
4378 5.000,00	9263 5.000,00	16656 5.000,00	**22**	27075 100.000,00	34145 100.000,00	39685 5.000,00
5	9595 50.000,00	16670 5.000,00	22335 5.000,00	27267 5.000,00	34681 5.000,00	39717 5.000,00
5212 5.000,00	9777 10.000,00	16734 50.000,00	22662 5.000,00			
5318 5.000,00		16925 50.000,00				

PRÊMIOS CR$		
1.º PRÊMIO	27542	20.000.000,00 SÃO PAULO
2.º PRÊMIO	22910	3.000.000,00 MINAS GERAIS
3.º PRÊMIO	39319	1.000.000,00 SÃO PAULO
4.º PRÊMIO	36894	500.000,00 MINAS GERAIS
5.º PRÊMIO	8282	300.000,00 BAHIA
APROXIMAÇÃO	27541	200.000,00 SÃO PAULO
APROXIMAÇÃO	27543	200.000,00 SÃO PAULO

Todos os números terminados em 2 (final do 1.º prêmio) têm Cr$ 3.500,00

Todos os números terminados em 10, 19, 94 e 82 têm Cr$ 3.500,00

25 de Abril de 1964 — 156.ª Extração

EMPRÊSA SÃO CRISTÓVÃO

LINHA DIRETA

RIO - POÇOS DE CALDAS (M. GERAIS)

Diàriamente às 5,45 horas — Int. Guichê 22

Estação Rodoviária Mariano Procópio

ÔNIBUS LUXUOSOS — RAPIDEZ — SEGURANÇA E CONFÔRTO

'INTERVENÇÃO NO ESTADO DO RIO É BOATO'

Clima de expectativa no Estado: situação de Badger não é ruim

NITERÓI — Seguirá, hoje, com destino a Brasília o governador Badger Silveira, onde se entrevistará com o presidente Castelo Branco. O governante fluminense se negou a adiantar a agenda dos pontos principais do encontro, anunciando que, só depois da entrevista, dará notícias pormenorizadas à imprensa.

Falando à reportagem do DC, o sr. Badger Silveira, informou que a publicação do decreto de expurgo dos funcionários implicados no movimento de comunização, a escolha de seu nôvo secretariado e o plano de govêrno para êsse final de mandato, só poderão ser revelados após a audiência com o presidente Castelo Branco.

Um clima de intensa expectativa domina a população fluminense, pràticamente dividida em três opiniões diferentes: 1) Desejam a permanência do governador Badger Silveira; 2) Querem a ascenção do vice-governador, João Batista da Costa; 3) Pretendem a intervenção militar, pura e simples.

O chefe do Executivo fluminense tem em sua defesa, as classes produtoras, os partidos que o apoiaram — principalmente o PDC, que sòmente tomará posição contrária no momento em que provarem a participação do sr. Badger Silveira no processo de comunização — além de 80% das opiniões do Legislativo representada por cêrca de 40 deputados.

A segunda corrente, simbolizada por udenistas de início, mais afoitos e que, embora obedeçam a uma orientação de alguns parlamentares mais exaltados, já foi reduzida em seu conteúdo, pela nota divulgada pelos partidários de maior envergadura e gabarito, vem perdendo terreno a cada dia e, vai se calando. Segundo, declaração do sr. Milton Flacks — assessor direto do sr. João Batista da Costa — "no momento atual o silêncio é a melhor arma para quem tem a consciência tranqüila e a certeza de que cumpre um dever cívico".

Os deputados e políticos udenistas desta posição, mantêm-se, ainda, no firme propósito de repudiar qualquer entendimento com o governador, negando-se a participar de seu govêrno, e de apoio total a tôdas as medidas tomadas pelo Comando Revolucionário.

Os partidários da intervenção — obedientes a uma suposta liderança do sr. Antônio Schuler assumiu a governança, quando o governador foi detido por equívoco, sem que se saiba quem lhe deu investidura e como gastou uma fortuna) e do padre Mencalau (da Paróquia do Barro Vermelho) — tentam, ainda, uma solução apoiada no Ato Institucional e buscam, para isso, o apoio popular.

Não tendo eco no plano político, os dois líderes, articulam um movimento de base popular, e exemplo disso foi a fracassada passeata de protesto, tão amplamente anunciada, contra a permanência do governador Badger Silveira.

Jogos dos Calouros

Desfilando em carros abertos, especialmente preparados, as representantes da beleza universitária, constituirão o ponto culminante dos "Jogos Universitários Fluminense de Calouros", cujo cortejo passará na Praia de Icaraí, às 16 horas, do próximo dia 2 de maio. Do desfile tomarão parte, também, as representações que disputarão os Jogos que têm o seu início marcado para o dia seguinte. Filosofia e Economia, são as únicas Faculdades que ainda não inscreveram as suas candidatas, muito embora haja compromisso de o fazer no princípio da semana entrante. O páreo da beleza universitária deverá ser dos mais renhidos, pois, as candidatas — exemplo típico é o da Faculdade de Direito, srta. Alice Cavalcânti (foto) — além de ostentarem invulgar beleza, apresentam-se com credenciais de "experts" em elegância e desfile em passarela. No seu lado esportivo os "Jogos" pronunciam-se como sucesso certo, em virtude do interêsse que vêm despertando no meio universitário. A promoção é da FUFE e do DIARIO CARIOCA.

NITERÓI — A versão de que o tenente-coronel Hugo de Sá Campelo, secretário de Segurança, fôra à Assembléia Legislativa, anteontem, para dizer ao presidente da Casa, deputado Cordolino Ambrósio, que o governador Badger Silveira seria afastado do poder por êsses dias, provocou eclosão de uma nova onda de boatos na capital fluminense, "onda" essa que foi desmentida com o próprio passar do tempo.

A visita do chefe de Polícia à Assembléia Legislativa provocou uma série de versões, já elucidadas pelos deputados que tomaram parte da reunião, as quais mobilizou tôda a imprensa carioca e fluminense, levando os profissionais da imprensa a permanecerem no Palácio do Ingá, para onde, segundo os "boateiros", já se caminhava o interventor militar. Sòmente, ontem, às 12 horas, cessou a "onda" de boatos, por não terem se confirmado as notícias circulantes.

DEPUTADOS

Falando ao DIARIO CARIOCA, o líder do PTB na Assembléia, deputado Joadélio Codêço informou que a visita do descretário de Segurança àquela Casa foi tratar de assuntos gerais e "não de um possível afastamento do governador fluminense, conforme as versões circulantes".

O deputado Joadélio Codêço adiantou que manteve contato com o secretário de Segurança, durante sua visita à AL, oportunidade em que foi mostrado aos deputados farta documentação subversiva apreendida e que servirá para desbaratar no Brasil uma poderosa rêde comunista.

Confirmando a tranqüilidade de aparente que reinava, ontem, na capital fluminense, o DIARIO CARIOCA apurou que todos os deputados, da situação e da oposição, permaneceram, ontem, em suas residências, saindo apenas "para as compras", segundo seus familiares.

Temporal 'inundou' Niterói: Gragoatá continua sem água

NITERÓI — O forte temporal que desabou sôbre a cidade, nas primeiras horas da madrugada de ontem causou enormes inundações nos bairros das zonas centro e sul, cujas ruas principais ficaram totalmente alagadas, culminando com paralisação do tráfego durante cêrca de cinco horas.

O "dilúvio", todavia, não teve conseqüências mais graves graças à conservação que estava sendo procedida nos serviços de escoamento, a qual possibilitou a vasão das águas: sem a interferência das turmas de trabalho da repartição competente.

PARADOXO

No momento em que parte da população se preocupava com alguns danos provocados pelas chuvas, uma comissão de moradores do bairro de Gragoatá visitava a nossa redação a fim de fazer um apêlo às autoridades responsáveis pela distribuição de águas no: sentido de que fôsse solucionado o problema da falta do líquido precioso naquela localidade.

Segundo alegam os moradores, "há mais de uma semana que o bairro está totalmente sem água", não obstante as reclamações que têm feito ao setor de distribuição do Serviço de Águas e Engenharia Sanitária.

* BASTIDORES & NOTÍCIAS

De IOURDAN AMORA

Reforma da Polícia

E' tida como absolutamente certa a permanência do coronel Hugo de Sá Campelo Filho na frente da Secretaria de Segurança, pelo menos por mais cinco meses. Evidentemente os efeitos políticos e de segurança em decorrência da crise institucional dentro da aparelhagem policial, já estão sofrendo um relaxamento, com a paulatina mudança das atenções para outros setôres da segurança pública.

Desvinculado do principal obstáculo à ação da Secretaria — a politicagem eleitoral — o seu nôvo titular está mais à vontade para proceder aquilo que tôda a opinião pública reclamava e era exigido pelos policiais cônscios de sua missão com a sociedade: a reforma da polícia.

Isto, por certo, já compreendeu o atual secretário, que encontrou aquela pasta totalmente tumultuada: falta de viaturas, falta de autoridade, falta de estrutura jurídico-administrativa adaptada à realidade, falta de preparo aos policiais para o exercício da missão e conseqüente falta de confiança popular ao setor encarregado de sua segurança.

Um dos principais problemas — a falta de viaturas que tanto nos referimos — já foi pràticamente superado e hoje os policial desejosos de atender as reclamações da populção quanto aos crimes de economia popular, combate à contravenção, socorro urgente, rondas, perseguição de marginais, vigilância e outros setores específicos, já têm êste primeiro estímulo, para agirem.

Evidentemente não bastam o atendimento das necessidades materiais de locomoção. O que é indispensável, é uma reforma básica no aparelho policial: seleção dos policiais competentes com a transferência dos incompetentes para outros setores de aitvidades na adminitração estadual: restabelecimento do sistema do mérito nas promoções; reinício das atividades da Escola de Polícia, visando elevar o nível intelectual e profissional dos agentes da segurança pública; reaparelhamento das Delegacias e, em especial, da Inspetoria de Trânsito, do Departamento de Polícia Técnica Serviço de Radiopatrulha, Delegacias de Costumes, Furtos e Roubos, Vigilância e Homicídios; instituição de um Código de Polícia e, finalmente, o erguimento do sonhado "Palácio da Segurança Pública", onde sejam asseguradas as condições de trabalho e confôrto aos policiai, o bom atendimento ao público e o respeito aos direitos legais dos presos atualmente submetidos a tôda a sorte de desprêso, como se não fôssem figuras humanas segregadas da sociedade, apenas para garantia desta.

O simples fato de focalizar o assunto, demanda longas preciações. Mas ao atual secretário não faltam meios do Estado e apoio federal — além da colaboração experimentada de agentes do Exército — para promover a verdadeira reforma jurídico-administrativa, material, profissional e humano da Secretaria de Segurança Pública.

ONFIDENCIAIS

1 — *Admitindo a possibilidade de uma intervenção federal no Estado do Rio, o mais cotado para o cargo, tem demonstrado que "não gostaria de ocupar o Palácio do Ingá, preferindo exercer missões militares". O general Paulo Tôrres é irmão do ex-deputado federal Alberto Tôrres (UDN) e do ex-líder da maioria no govêrno general Dutra, sr. Acúrcio Tôrres (PSD). Sempre procurou eximir-se de pronunciamentos políticos.*

2 — *O coronel Hugo Sá Campelo não gostou da divulgação da notícia em tôrno da apreensão de um arquivo na residência de campo do advogado Francisco Chermont, em Silva Jardim. Entende que a divulgação pode ter alertado as pessoas possivedmente envolvidas no arquivo, prejudicando a ação policial. Mas foram as próprias autoridades que se incumbiram de prmover a divulgação. Vale lembrar que continua em vigor a proibição ao acesso de jornalistas às fontes de informações na SSP, salvo no gabinete, de onde saem notícias, via de regra, lacônicas.*

3 — *Em Brasília estarão reunidos, hoje, o presidente Castelo Branco e o governador Badger Silveira. Espera a opinião pública fluminense que a onda de boatos e intranqüilidade chegue a um fim, hoje. Já há um mês as atividades do govêrno fluminense estão totalmente paralisadas e isto é mais prejudicial que uma greve geral de igual período. Decida, pois, o presidente da República se o governador Badger Silveira pode reiniciar suas atividades normais, ou se será dada posse ao vice-governador ou a um interventor, para prosseguimento das obras e serviços oficiais, tão duramente prejudicados pela crise.*

4 — *O delegado Rulien Pinto Camilo foi afastado do Departamento de Polícia Técnica, em face de sua vinculação de amizade e profssional com o ex-chefe de Polícia, sr. Herval Basílio, que se encontra prêso. Para substituí-lo no Departamento, foi designado o sr. Wilson Azamor.*

5 — *A implantação do sistema de taxímetro nos carros de aluguel do Estado do Rio vai ser decidida nos próximos dias pelo inspetor de Trânsito, sr. Paulo Pacielo. Debaterá o assunto com o secretário de Segurança, reunindo, inclusive, elementos comprobatórios das dificuldades até agora encntradas na administração estadual, para impor a medida reclamada pela população, em face de busos e exploração de motoristas desonestos.*

CASSAÇÕES CONTINUAM

Lacerda disse em Paris que não está havendo "caça às feiticeiras" no Brasil. O prefeito de Teresópolis sr. Flávio Bortoluzzi (PTB) está prêso. Foram cassados os mandatos dos vereadores de Cabo Frio, Altir José de Sousa (PSB) e Moisés Bento Teixeira (PTB). Também perderam a representação popular, o vereador Francisco Arrabal Gonçalves (PTN), de Itaperuna e José Aranha (PSB-Petrópolis). Foram presos, novamente, os vereadores Carlos da Silva Chaves, Celso Vieira de Sousa e Benício Tavares, todos do PTB de Araruama. Isto apenas no decorrer da última semana. Admitimos que um ou outro seja comunista ou tenha praticado atos considerados subversivos, como também admitimos que não foram cassados mandatos de udenistas, quer "ortodoxos" ou da "bossa-nova".

DER relacionou obras do Estado

NITERÓI — O engenheiro Dilson Feliciano Pinto, diretor do Departamento de Estradas de Rodagem, enviou relação ao governador do Estado das obras concluídas até a semana passada nos municípios de Nova Iguaçu, Duque de Caxias e São João de Meriti, incluídas no "Plano Especial de Ajuda à Baixada Fluminense".

As primeiras obras rodoviárias terminadas, e que serão entregues ao uso público, em solenidades a serem presididas, brevemente pelo chefe do Executivo Fluminense, são as seguintes: município de Iguaçu, Rua Santos Dumont — 5.200 metros quadrados de área pavimentada; Rua Barros Júnior — 11 mil metros:; Ligação Austin-BR-2 — 12.400 metros quaddados de pavimentação. Duque de Caxias — Ligação Duque de Caxias-BR-2, via Matadouro. 15 mil metros quadrados; Ligação Saracuruna-BR-5 — 20.500 metros quadrados; São João de Meriti — Ligação Vilar dos Teles-BR-2 — 22 mil metros quadrados de pavimentação.

TRAJANO DE MORAIS

O Departamento de Estradas de Rodagem informa que já está em condições de uso público a nova ponte Trajano de Morais, localizada na RJ-26, entre o distrito de Macuco e a cidade de Trajano de Morais.

O DER substituiu antiga ponte de madeira ali existente, por outra de construção moderna, edificada em concreto armado promovendo serviços de: terraplenagem a fim de dar-lhe melhores condições de acesso. O empreendimento é uma reivindicação de mais de 10 anos, da população de Cordeiro e Trajano de Morais atendida agora pelo atual govêrno estadual.

Secretário quer o fim do 'jôgo' e bicheiros na cadeia

NITERÓI — Apesar de já considerar de todo impossível o fechamento do jôgo no Estado do Rio, em face dos recursos engenhosos usados pelos contraventores, inclusive com a utilização de menores, o Secretário de Segurança Pública, coronel Hugo de Sá Campelo Filho, não vem esmorecendo na campanha a que se propôs, exigindo de seus subordinados o cumprimento de suas ordens de modo a reprimir, o máximo, a prática dos jogos de azar.

Depois de arregimentar os recursos materiais de tôdas as Delegacias, o coronel Campelo Filho vem dando maior atenção à repressão do jôgo, promovendo "batidas" em diversos locais, convergindo sua ação ao interior fluminense.

NORTE

O titular da Delegacia de Costumes, delegado Edalberto Garcia, em diligência realizada, ontem, estourou diversos antros de jogatina e efetuou diversas autuações de contraventores, no Norte do Estado.

Algumas das casas fechadas, mesmo sem estar funcionando, tiveram suas portas arrombadas, e as pessoas que estavam em seu interior foram detidas. Os presos — jogadores e apostadores — foram imediatamente processados e, segundo declarações das autoridades, não serão soltos, ainda que sob fiança.

REGIÃO DOS LAGOS

A polícia realizou "blitzes", também, nas cidades de Cabo Frio, Barra de São João, Rio Bonito, onde diversas casas tiveram as suas portas fechadas e numerosos elementos presos.

A Casa Lotérica Carioca (Cabo Frio) que funcionava — como a maioria — escudada em alvará de licença de localização para a venda de bilhetes de Loteria, foi uma das atingidas pela ação do delegado Edalberto Garcia. Em Barra de S. Joo — onde só existe uma casa de jôgo — a Polícia, apesar da cautela usada pelos meliantes, conseguiu "estourar". Em Rio Bonito, não "colou" a tática do Parque de Diversões, e a Polícia acabou com o jôgo, aprendendo farto material (lampiões de gás, máquinas de calcular, fichas de campistas e bacarás, dados, telões, rodas de "cisplandi" e o chamado "Jaburu" e dinheiro tudo num total aproximado de 300 mil cruzeiros. Todos que se encontravam no citado Parque foram presos, sendo que os contraventores, amanhã, já estaro com os processos sumariados e enviados para a Justiça.

NITERÓI

Apesar das batidas policiais serem exercidas em todo o Estado do Rio, não só pelas referências cadastrais dos conhecidos antros de jôgo que funcionavam anteriormente à gestão Sá Campelo na Secretaria de Segurança é em Niterói que mais se encontra a repressão policial. Depois — consoante as informações prestadas pelo assessor de imprensa da SS — as denúncias que chegam ao conhecimento do cel. Sá Campelo, indicando as casas que funcionam na exploração do jôgo no Estado do Rio, têm resultado positivas, em sua maior parte. Assim é que, em Cabo Frio, onde foi apreendido farto material, como noticiamos antes, o êxito da diligência deveu-se a uma denúncia. O Secretário de Segurança, em não poucas vêzes, tem louvado êsse espírito de colaboração espontânea da população fluminense, que, no final, resulta em benefício direto à sua própria tranqüilidade.

As casas que foram fechadas em Niterói, com material de contravenção apreendido e prisão de mais de 8 elementos, foram as seguintes: Casa Nacional, na Rua Martins Tôrres, 474; Campeão Loterias, na Rua So Pedro, 6, e duas casas da (ou Almeida) Loterias. Fato curioso e por demais sabido: tôdas essas funcionavam com licença para vender bilhetes de loteria.

QUER PRISÕES

A ordem do cel. Sá Campelo aos delegados Milton Nunse e Bagueira Leal, o primeiro da DC e o outro da DV, so para que não só apreendam todo o material encontrado nos antros de tavolagem, como também para que efetuem as prisões dos apostadores, não se importando com os "sabe com quem está falando?". Aliás, neste particular, o delegado Adalberto Garcia, que vem executando sua tarefa com diligência, prendeu no interior do Estado alguns "figurões" (ou que se julgavam) em flagrante.

Campistas dão apoio a Castelo

NITERÓI — Cêrca de trinta mil trabalhadores do município de Campos manifestaram, ontem, seu irrestrito reconhecimento à autenticidade democrática do presidente Castelo Branco. A informação é do deputado Antônio Alexandre que revelou ter recebido a notícia, ontem, no legislativo, comunicando o fato. Disse ainda, o parlamentar campista, que não só as classes trabalhadoras como tôda a população têm repetido várias vêzes que "o Brasil encontrou o presidente exato, para o momento exato".

O deputado Antônio Alexandre, que aproveitou o feriado para visitar seus familiares, ... vou estar imperando naquela localidade um movimento e inteiro apoio ao nôvo govêrno da República.

— "Agora com a consolidação da República, acredito que o povo terá suas verdadeiras reformas, porquanto a Nação ganhou um presidente autênticamente democrata e reformista" — finalizou.

Três firmas unidas para o progresso

NITERÓI — Mais dois empreendimentos das firmas DICAR IMOVEIS CONSTRUTORA PROINCO e ALVORADA juntam-se à grande colaboração emprestada pelas credenciadas firmas ao progresso estético de Niterói. São dois edifícios de: características modernas funcionais: EDIFICIO SERRA DE SÃO CONRADO, situado na Alamêda Sãoboaventura, 521, com quatro andares sôbre pilotis, garagem e apartamentos de 1 e 2 quartos, e o EDIFÍCIO SERRA DE SANTA BÁRBARA com apartamentos de 1 e 2 quartos, localizado no centro de Niterói, na Rua Padre Anchieta, 63/65, construído sôbre pilotis e com garagem.

A novidade apresentada pelos dois empreendimentos do "tripé" PROINCO-ALVORADA-DICAR, é que os edifícios tem uma característica funcional, visando um maior confôrto para seus proprietários garagens em imóveis sôbre pilotis.

RECORDE

Provando que já possuem a confiança de seus clientes e dos compradores de imóveis, as três firmas unidas — que planejam com eficiência dentro das necessidades reais e preços de construções atualizados — conseguiram vender, em tempo recorde as unidades do EDIFÍCIO SERRA DE SÃO CONRADO". A informação é do sr. Washington Dreux, diretor da DICAR IMOVEIS, que esclareceu terem sido vendidos os apartamentos em apenas três dias, o que veio ultrapassar o recorde que era de 30 dias.

Os srs. Francisco Soares, Carlos Alberto Cidra, Geraldo Pacheco e Whashington Dreux, diretores do Consórcio ALVORADA-DICAR-PROINCO, veem assim as credenciadas firmas imporem-se no comércio imobiliário fluminense, com empreendimentos que trazem confôrto e tranqüilidade aos moradores, dando-lhes a confirmação do "slongan" "nós vendemos despreocupação".

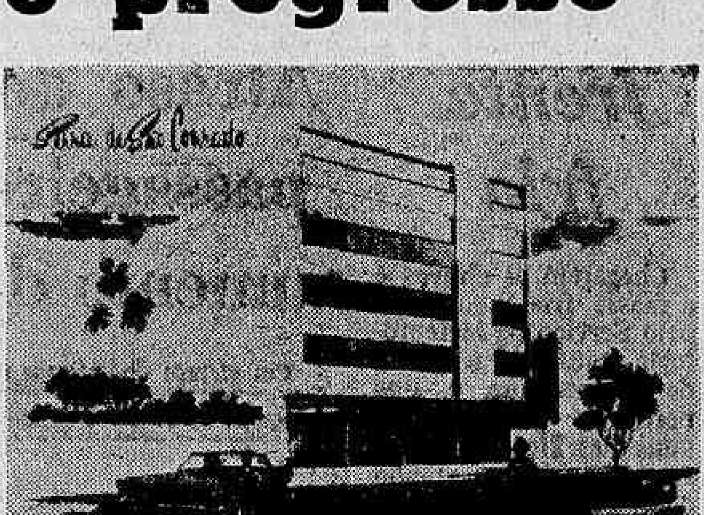

Edifício Serra de São Conrado, localizado no bairro do Fonseca, na Alameda São Boaventura nº 521, em primorosa construção sôbre pilotis e garagem.

MÁQUINAS AGRÍCOLAS
Seção especializada
SCAL-RIO
O Magazine Agrícola do Brasil
Rua dos Andradas, 96-A - Esq. de Mol. Floriano - Tel.: 43-4984
SUB-SOLO
ASSISTÊNCIA AGRONÔMICA
das 9 às 12 horas

PELE E SIFILIS
DR. AGOSTINHO DA CUNHA
Sífilis, câncer eczemas verrugas espinhas furúnculos queda do cabelo pêlo no rosto varizes
RUA ASSEMBLÉIA 75 - Tel 42-1155 - RIO

* SOCIEDADE-RJ

Décio Bernard

A sra. Romanda Gonçalves Pentagna convidando os amigos e admiradores de seu saudoso pai, Armando Gonçalves para a "Noite da Saudade", com o 2.º recital de poesias, dia 2 de maio, no Teatro Municipal, às 20 horas, quando será lançado, também, o livro que resume sua obra poética, sob o título de "Páginas Preferidas".

●

Hoje, à noite, acontecerá mais uma animada domingueira no Clube Central, que continua superlotando os seus salões.

E falando no Central, o Baile das Debutantes acontecerá em fins de agôsto. Para tanto, a sra. Felicianinha Farah, agora, à frente do departamento feminino, já está providenciando neste sentido.

●

O jornalista Belarmino de Matos comemorou a sua data natalícia dia 21 dêste.

Para festejar o acontecimento, o benquisto aniversariante recepcionou com grande almôço, em sua residência, vasto círculo de amigos e admiradores.

●

Também, dia 21, fêz anos o sr. Joel de Medeiros Correia.

O distinto advogado sentia-se muito feliz, pois a sua linda filhinha Elisa, foi batizada na mesma data.

●

Instalou-se solenemente, dia 23, no Santapaula Quitandinha Clube, a conferência dos Rotaris Clubes componentes do Distrito 457 do "Rotary Internacional". Estiveram reunidos congressistas dos Estados do Rio, Espírito Santo e Guanabara.

Presidiu os trabalhos o governador dos Distrito Rotários, sr. Eduardo Pinto de Casconcelos Filho e o rotariano de Fortaleza, sr. Raimundo de Oliveira Lima, que representou o presidente do Rotary Internacional, sr. Carl Miller.

O Rotary Club de Niterói estêve representado pelo presidente Mário Moneiro sr. Fernando Ramalho, já escolhido futuro presidente, e pelo secretário sr. Everardo Marques dos Santos.

Compareceram à Assembléia de Executivos dos Rotaris Clubes, autoridades civis e militares, bem como diversas instituições e centenas de participantes, movimentaram o hotel, cuja direção resolveu abrir, nestes dias, a buate.

A Assembléia prosseguiu até ontem, à noite, com um jantar de encerramento.

●

O simpático casal Pedro Gonçalves Diniz completou, sexta-feira, dia 21, dez anos de feliz consórcio.

Na igreja de São Domingos foi oficiada missa em ação de graça pelo acontecimento.

Após a cerimônia, o casal recebeu os amigos mais íntimos em sua residência.

●

Foi eleita "Rainha das Calouras da Faculdade de Farmácia e da Escola de Serviço Social", em magnífica festa realizada, sábado, no Clube de Regatas Icaraí, a srta. Ieda Araújo da Fonseca.

AJUDE O ESTADO A FAZER MAIS OBRAS
Deposite no BANCO DO ESTADO DO RIO DE JANEIRO

* CABO FRIO

Celso Travassos

Prefeito só não restaura a cidade se não quiser

Creio que o prefeito da cidade de Cabo Frio, agora, mais do que nunca, poderá trabalhar para solucionar os problemas da cidade que, há muito, vêm sendo solicitados e exigidos. Quero crer que o sr. Antônio de Castro tem no governador do Estado todo o apoio de que necessita. Portanto, não existe maiores dificuldades para solucionar os "dramas" da cidade do sal e do sol. Nem a Câmara fará qualquer obstrução a seus planos.

Sr. prefeito: pavimente as ruas, acabe com os lamaçais e águas estagnadas, com animais soltos nas ruas, com os infernais mosquitos. Solucione o problema da água, principalmente no verão. Construa escolas, amplie o hospital da cidade, e deixe falarem. O senhor não será esquecido. Se tiver que pedir ao sr. governador, peça alto. O senhor será atendido.

●

A bonita e suave "modêlo" Sandra Ferreira da Fonseca estêve no último fim de semana, em Cabo Frio. Sas manhã traduziram-se em banho de mar na Praia do Forte, e nas calmas águas que banham o Clube do Canal. Encantou pela simpatia a todos que tiveram o prazer de vê-la nos elegantes biquines que ressaltavam a sua beleza.

●

A melhor cozinha, atualmente, em Cabo Frio é sem dúvida alguma, a do restaurante do Clube do Canal. A direção é do ótimo e atencioso Adolfo. Adolfo é o muito admirado presidente do Clube "La Vai Bola", que na Guanabara mantém, há muito, a liderança do futebol de areia.

Adolfo, maravilhado com Cabo Frio, projeta inaugurar na Praia do Forte uma bem montada churrascaria, que seria a primeira da cidade.

●

O nôvo delegado de Araruama chama-se Celso Valente. Já falou que irá agir com "energia". Na verdade, falam sempre a mesma coisa. Novidade seria dizer o contrário. Contudo, o que nos chamou a atenção foi o tom que o sr. Celso deu à sua "advertência". Um tom que lembra os homens maus dos filmes de "cow-boy", hoje tão desatualizados dos nossos costumes e maneiras inteligentes, livres e educadas. Ou será porque o sobrenome é Valente?

ANO XXXV — Rio de Janeiro, domingo, 26 e segunda-feira, 27 de abril de 1964 — N.º 11.075

* Fundador: J. E. DE MACEDO SOARES *

Diario Carioca

* Fundador J. E. DE MACEDO SOARES *

ASPI não acredita na queda do tabelamento

"A moradia residencial para aquêles que vivem exclusivamente de salários, ordenados, vencimentos e sôldos, devem ter congelados os seus aluguéis, pois a alimentação, ensino e assistência hospitalar devem ser tuteladas pelo Estado, para que possa haver harmonia, paz e tranqüilidade, dentro daquilo que é mais sagrado na vida, o lar" — declarou o sr. Pedro Luís Rôxo Lima, da "ASPI".

Recebemos, ainda, da Aliança de Solidariedade e Proteção aos Inquilinos a seguinte carta, que publicamos abaixo, juntamente com nova relação de casas e apartamentos vazios.

A CARTA

«A Aliança de Solidariedade e Proteção aos Inquilinos, associação de beneficência, sediada na Rua da Assembléia n.º 11, 11.º andar, Sala 1.102, vem declarar aos senhores locadores e locatários que o Decreto 53.702, de 14 de março de 1964, regulamentado pelo Decreto 53.845, de 25 de março de 1964, está em pleno vigor, uma vez que não foi derrogado até a presente data, certamente, porque, o Excelentíssimo Senhor Presidente da República, o Alto Comando Revolucionário e o Excelentíssimo Senhor Ministro da Justiça, atenderam os apelos dos inquilinos, no sentido de ser mantido o referido Decreto que inegàvelmente possui relevante interêsse social, visto não ser possível permitir a continuação dos abusos que os especuladores de imóveis estavam cometendo nas locações e sublocações de fins residenciais.

Assim, apelamos para os senhores proprietários de imóveis que realmente precisam de renda para que afastem os intermediários de locação de seus imóveis, e os anunciem diretamente aos inquilinos, e que apelamos para os inquilinos de um modo geral, para que imitem o exemplo dos nossos associados e reajustem seus aluguéis diretamente com os seus locadores, visto que, assim como achamos absurdo querer cobrar dos locatários aluguéis de 80, 100, 150 e 200 mil cruzeiros, também não achamos justo que o locatário que esteja em boa situação econômica continue pagando a seu locador aluguel irrisório, provocando, em pé de igualdade com os especuladores, o mal-estar social que atravessamos.

Salientamos que no próprio projeto de nova lei do inquilinato que enviamos a Câmara, pedimos um reajustamento geral dos aluguéis, a requerimento do locador ou do locatário, a fim de acabar com as situações paradoxais.

Por fim, advertimos aos que teimam em manter seus imóveis vazios para fins especulativos que o Excelentíssimo Senhor Presidente da República, marechal Castelo Branco, já declarou que a revolução não foi feita para manter previlégios egoísticos, pelo que devem anunciar seus imóveis, e, alugá-los pelos preços da tabela, pois que, quem assim não fizer, está colaborando com os inimigos da democracia, da paz e da ordem, criando obstáculos a obra revolucionária.

Comunicamos mais que já foi apresentado na Câmara um projeto para aprovar o tabelamento dos aluguéis, projeto do deputado Anísio Rocha, a quem agradecemos pùblicamente razão pela qual é vã a esperança dos especuladores no sentido da derrogação do decreto do tabelamento dos aluguéis. O tabelamento está em vigor e vai ser cumprido rigorosamente.

Rio de Janeiro, 25 de abril de 1964.

a) **Mário Rodrigues de Carvalho — Presidente».**

Casas — Caxias, junto ao Centro. Vazia. Tratar Av. Rio Petrópolis, 1673, sala 7, Caxias.

4 Casas — Vazias Tratar Corretora Suburbana, Rua José Maurício, 1017, sala 212, Penha.

Casa de Vila – Caxias, Rua Ipanema, 40. Tratar com Salim, Joséé Maurício, 201, salas 204 e 208.

Apartamentos — 2, vêr com o proprietário, Rua 24, lote 18, quadra 43. Onibus ponto final. Av. Rio Petrópolis, 1673. sala 7, Caxias.

Casa — 2 qtos., sala, cozinha, Rua Martins Pôrto, ao lado da venda do senhor Peba.. tetls.: 31-2655 e .... 45-9052.

Apartamentos — 2 qtos., e 1 qto., dep. completas. Tratar Rua Nicaragua, 270, sala 202, Penha, tel.: 3013294.

Casa Vazia — varanda, 3 qtos., 2 salas, copa, coz., 2 banheiros.

Apartamentos Vazios — com qto., sala, banh., coz., varanda, área. Vêr Rua A, 17, na estrada velha da Pavuna, com Dárcio Gomes. Tel.: 52-2060, na Rua Imperatriz Leopoldina, 8, sala 1640, Praça Tiradentes em cima Lojas Ducal.

Casa — Rua Glazion, 12.

Casa — Rua Maria Benjamin, 283.

Casa — 3 qtos., Av. dos Italianos, tratar na Rua Vieira do Couto, 46.

Casas 2 — 2 qtos., tratar Rua Vieira Couto, 46.

Casa — Av. dos Italianos, 867.

Casas 4 — Rua Eloá Arruda, 67, vazias, tratar no local.

Prédio — Com 1 apto. grande, 2 copas e 4 casas nos fundos, tratar Rua Rua Vieira do Couto, 46, sr. R. Miranda.

Cômodos 4 — Tratar Rua Dr. Negreiros, 65, S. São, com o sr. Pedro.

Casa — Com 3 qtos., sala, dep. emp., tratar Av. N .S. da Penha, 68, sala 205.

Casa — Tratar Rua Picuí, 452, Bento Ribeiro.

Música, bôlo e lágrimas

A tocante homenagem da "Velha Guarda" ao mestre Pixinguinha, o autor de "Página de Dor", "Carinhoso", "Um a Zero", e outras composições, fêz com que êle se emocionasse. O bôlo foi também motivo de lágrimas do artista, que aparece ao lado de João da Baiana.

Velha Guarda presta homenagem a mestre Pixinguinha: 66 anos

A "Velha Guarda" prestou, ontem, no Bar do Gouveia, grande homenagem a veteraníssimo músico e compositor Alfredo Viana — o Pixinguinha — que acabou se emocionando com a tocante saudação de seus velhos companheiros e chorando ao ouvir a execução de sua primeira valsa, "Rosas".

Cêrca de cem músicos — todos "velha guarda" — além de grande número de jornalistas e convidados, comprimiam-se no pequeno recinto do barsinho da Travessa do Ouvidor, que não chegou para abrir os amigos de Pixinguinha.

"SHOW" DE MÚSICA

Verdadeiro "show" de música — qualidade e interpretação perfeitas — foi dado no interior do "BG" ontem, a tarde, quando a "Velha Guarda", homenageou um de seus mais famosos componentes, o Pixinguinha, que completava 66 anos.

Chorinhos, valsas, xótes, sambas, e outros ritmos folclóricos brasileiros foram executados durante horas seguidas, pelos inúmeros artistas do passado, que deram prova de grande resistência, só guardando os instrumentos quando à noite já havia caído.

"Caldeira"

Já havia sido iniciada a homenagem ao famoso Pixinguinha, quando penetrou no Bar do Gouveia, — "ponto" do homenageado — o veterano componente da "Velha Guarda", Caldeira (Victor Caldeira), que com seu instrumento na mão saudou os presentes.

Caldeira abraçou um e outro companheiro e dirigiu-se à mesa de Pixinguinha, envolvendo-o num abraço. Os "flashes" dos fotógrafos espocavam enquanto Pixinguinha dizia para à reportagem:

— Êsse é meu irmão. O "velho" Caldeira.

Os olhos de ambos umedeceram de lágrimas emocionadas, que contagiaram os presentes. Depois era João da Baiana que aparecia. Alfredinho, Nóla, Valdemar do Violão, Caboré e muitos outros, numa confraternização como há muito tempo não havia.

Curiosidade

Apesar de ser sábado, com com todo o comércio fechado, Travessa Ouvidor, chegou a atrair a atenção dos transeuntes que por ali passavam e ouviam a música antiga sem "bossa nova" mas que agradava plenamente. Muitos queriam entrar para assistir, pelo menos, aquela audição inédita dos maiores "azes" da música, em outras épocas.

O jornalista Jota Efegê, também 'Velha Guarda", grande amigo de Pixinguinha, falando à reportagem disse que "aquela festa ficaria gravada na lembrança de todos que ali se encontravam, pois era uma homenagem-improvisada, que redundada em sucesso como se houvesse sido ensaiada inúmeras vêzes'

"Música e bebida"

'Música e bebida casam-se perfeitamente. Porisso esta festa de homenagem a Pixinguinha não poderia deixar de ser aqui, onde le passa seus momentos de meditação, de tristeza e de alegria. Sinto-me satisfeito em participar desta solenidade", disse o proprietário do Bar do Gouveia, sr. Guilherme Coelho.

Inúmeras garrafas de bebidas foram esvasiadas pelos presentes, sendo a despesa ficado por conta da casa. A bebida acabava mas a música continuava persistentemente. Acabava de ser entoado um chôrinho, num canto, e no outro já se ouvia os primeiros acordes de um samba.

Nola, com sua flauta, Caldeira, com seu afochê, Alfredinho no ritmo, Valdemar no vaquinho, Caboré com o "reco-reco". João da Baiana batendo palmas, o homenageado Pixinguinha, deslumbrando com o saxofone, e muitos outros acompanhando e tornando o ambiente sempre alegre.

O Conjunto da Rádio Ministério de Educação, "Os Ultimos Boêmios" homenagearam Pixinguinha apresentando cinco composições suas comgrande harmonia.

Braniff quer suas linhas até o Canadá

A Braniff International Airways solicitou ao Departamento de Aeronáutica Civil dos Estados Unidos permissão para estender suas rotas — atualmente servindo as regiões do Meio-Oeste e Sudoeste daquele país — para além da cidade de Chicago, até Toronto e Montreal, no Canadá.

Informando que no momento não existe nenhuma emprêsa norte-americana interligando essas três cidades, o presidente da Braniff, Chas. E. Beard, afirmou que "há uma crescente atividade entre essas áreas metropolitanas do Canadá e as regiões do Sudoeste e Meio-Oeste dos EUA.

Interligações

Acrescentou, ainda, que "aproximadamente 35.000 passageiros aéreos movimentam-se, anualmente, entre Chicago, Toronto e Montreal". O serviço proposto pela Braniff teria ligações com as cidades norte-americanas de San Antônio, Houston, Dallas, Fort Worth, Tulsa, Oklahoma City, Wichita e Kansas City.

Marginais infestam a Praça da Bandeira batendo em aleijados

Marginais e "mariposas" estão dominando totalmente a Praça da Bandeira, já que o bandido "Cabeção", se diz "dono da casa", atemorizando a todos com suas principais façanhas: trocar tiros e bater em aleijados.

O engraxate Josino dos Santos, que há 12 anos trabalha naquela praça, sendo defeituoso nas costas, costelas e barriga, além de trabalhar para sustentar espôsa e 3 filhos, é o mais visado pelo facínora "Cabeção", que lhe rasga as camisas, arrancando os botões, realizando verdadeiro "show de maldades.

SUJAM CHAFARIZES

A turma responsável pela limpeza do chafariz afirmou à reportagem do DC que os marginais que fazem ponto na Praça da Bandeira, especialmente à noite, sujam-no com papéis e pedras, investindo ainda furiosamente contra os reclamantes, ameaçando do saca armas.

Palavras obscenas

Dentre as várias pessoas entrevistadas pelo DIARIO CARIOCA, tôdas foram unânimes em apontar que realmente a Praça da Bandeira, após a remodelação, ficou apresentável, porém a falta de policiamento no local causa sérios transtornos aos moradores e populares, que ali apanham suas conduções e são obrigados a presenciar cenas desagradáveis: escândalos de "maripôsas" e palavras obscenas de vagabundos inveterados.

Pregadores

Aos domingos a Praça da Bandeira é tomada pelos pregadores de diversas seitas religiosas, que vão em busca das ovelhas perdidas. Porém, a mendicância existente naquela área, além do marginal "Cabeção" e seus asseclas, não permite o aconchego de pessoas interessadas na religião. O jornaleiro italiano, sr. Carmine Favorito, disse à reportagem que 'tenho fé em que esta praça melhore, porém a infiltração de vagabundos é tão intensa que dificulta o trânsito e o trabalho de todos". Afirmou também que policiamento na Praça da Bandeira não existe.

Marginais enfeiam chafariz

O chafariz da Praça da Bandeira vive isolado de populares e do próprio policiamento, de vez que o marginal "Cabeção", di.. ter tomado conta do local, trocando tiros e batendo em aleijados.

"Shakespeare no Brasil"

Foi concorrida a exposição realizada na Maison de France, sob os auspícios do Conselho Britânico e com a colaboração do Serviço de Teatros do Estado da Guanabara. Na foto, a crítica Bárbara Heliodora, observando um dos painéis.

Maison continua com exposição-homenagem a Shakespeare: êxito

No dia 23, foi inaugurada na Maison de France, sob os auspícios do Conselho Britânico e do Centro Dramático da Maison de France, e com a colaboração do Serviço de Teatros do Estado da Guanabara, uma exposição intitulada "Aspectos de Shakespeare no Brasil".

A EXPOSIÇÃO

Através de fotos, foi mostrado as apresentações shakespearianas no Brasil por brasileiros e estrangeiros, desde João Caetano até nossos dias. As espadas e brasões usado por J. Caetano, uma maquete do Teatro Globe, onde foram apresentadas pela primeira vez, diversas peças de Shakespeare, são mostradas a todos que se interessam em conhecer tudo sôbre o dramaturgo. Esta exposição ficará a amostra até fim de maio, para mais tarde ser apresentada nos ginásios do Rio e de outros Estados.

"Shakespeare e sua Época"

Uma série de conferências que leva o título de "Shakespeare em sua época", terá início no dia 6 na Maison de France. Serão diversos os assuntos tratados: "Os antecedentes dramáticos", "Shakespeare gênio de sua época", "A arquitetura e a pintura", "O teatro e seu público", "O panorama teatral", "O período de aprendizado", "O panorama musical", "As comédias", "O panorama histórico", "O panorama filosófico", "As tragédias", "A visão dramática de "Shakespeare", "As últimas peças". Essas conferências serão realizadas tôdas as quartas-feira às 17.30 horas, e pretende no só uma introdução à obra de Shakespeare como também a época em que viveu. Os interessados poderão procurar na Biblioteca da Maison de France, 11.º andar, maiores informações.

Açudes estão normais

O marechal Juarez Távora, ministro da Viação e Obras Públicas, recebeu comunicado do diretor-geral do Departamento Nacional de Obras Contra as Sêcas, engenheiro Martins de Ataíde desmentindo as notícias de que os açudes do Nordeste estariam na iminência de transbordar.

Diz o comunicado que todos os açudes, inclusive o de Orós apresentam condições normais de sangria, não oferecendo perigo às populações nordestinas.

Eis a íntegra do comunicado:

Informo Açude Mãe D'água, Paraíba, atingiu 246.740, sangrando com lâmina máxima de um metro e setenta centímetros dia 17 corrente mês; enquanto isso, Açude Arcoverde, Paraíba, sangrando segunda vez sua história, tendo atingido lâmina 48 centímetros; Açude Itans, R.G. Norte, atingiu sangria em um metro e 16 centímetros; Açude Inharé, R.G. Norte, sangrou segunda vez sua história; Açude Cruzeta, R.G. Norte, sangrando desde dezembro último; Açude São Gonçalo, Paraíba, sangrando sem anormalidade. Eng. Manuel Martins de Ataíde — Diretor-geral do DNOCS.

Chegou frente fria

Chegaram as chuvas e a massa fria, anunciada pelo Serviço de Meteorologia, causando a queda de temperatura e que perdurará por mais alguns dias. Hoje, as praias estarão vazias, afastando completamente os banhistas de suas pretensões. Por outro lado, informa o Serviço de Coordenação de Racionamento, diz que os cortes poderão voltar na próxima semana.

Novos diretores da Saúde

Foram nomeados, pelo marechal Castelo Branco, os novos diretores do Ministério da Saúde.

Para chefe do gabinete: sr. Luís Vicente Belfort de Ouro Prêto foi subchefe da Casa Civil.

Para diretor do Departamento Nacional de Endemias Rurais, o cientista Manuel Ferreira, catedrático da Faculdade de Medicina da Universidade Federal do Estadod o Rio.

Para diretor do Departamento Nacional da Criança, o sr. Rinaldo Vítor de Lamare, ex-presidente da Sociedade Brasileira de Pediatria e delegado do Brasil em diversos congressos internacionais de pediatria.

Atraso dos trens faz passageiro reclamar aumento da passagem

Em virtude dos atrasos nos horários dos trens suburbanos, quase se verificou tumulto nas diversas paradas dos elétricos.

Centenas de pessoas reclamavam em altos brados o aumento do preço das passagens afirmando que nenhuma iniciativa fôra tomada visando o tráfego em horário certo dos trens que servem os subúrbios cariocas.

ATRASADOS

Centenas de telefonemas foram recebidos em nossa redação de populares que reclamavam contra o grande atraso dos trens, tanto da Central como da Leopoldina no dia de ontem.

Quando maior era a movimentação nas diversas paradas obrigatórias dos trens suburbanos e a aglomeração de populares aumentava de minuto a minuto em razão dos trens estarem trafegando com um atraso de quase uma hora, por pouco não se formaram diversos conflitos.

Os populares reclamavam em autos brados o aumento do preço das passagens de Cr$ 2 para 10 e agora para 30 cruzeiros sem que qualquer medida visando a regularização do horário normal dos trens fôsse tomado pela diretoria das ferrovias.

O aumento dos preços e o prolongado atraso que estavam circulando ontem pela manhã poderia ter gerado grande conflito, não fôsse a calma de alguns passageiros que acalmaram os mais exaltados.

IMPROPÉRIOS

Nos telefonemas que foram recebidos por nossa reportagem as reclamações dos usuários da Central do Brasil reclamaram, também, o baixo ambiente em que foi jogado o "hall" de espera da Estação Dom Pedro II.

Malandros e mulheres de vida fácil se reúnem junto aos balcões dos diversos bares ali existentes e, sem qualquer respeito pelas famílias que circulam no local, aumentam suas vozes e iniciam, vez por outra, discussões eivadas de palavras de baixo calão.

BULHÕES SUBSTITUIDO POR DODSWORTH

O professor Luís Dodsworth Martins aceitou convite para integrar a comissão especial criada pelo Conselho Nacional de Economia para redigir o pensamento econômico dêste órgão sôbre a conjuntura do Brasil.

A indicação do seu nome foi feita pelo conselheiro Renato de Araújo Sampaio, e aprovada por unânimidade pelo Plenário do CNE.

Substituirá o professor Luís Dodsworth Martins o economista Otávio Gouvêa de Bulhões, que integrava aquela comissão e foi obrigado a exonerar-se em virtude de sua designação para o cargo de ministro da Fazenda.

Santos venceu o Botafogo e ficou líder só

Diario Carioca
2º CADERNO

Rio de Janeiro, domingo, 26 e segunda-feira, 27 de abril de 1964

Já não se emociona

Carlinhos (foto) que já não se emociona, conforme frisou, com a convocação para a seleção brasileira. Tem grande honra em servir, e até que a "relação" falsa animou-o para o futuro.

Sob uma temperatura que em muito fazia lembrar as noites da Paulicéia, Botafogo F. R. e Santos F. C. defrontaram-se, ontem, no Maracanã, pelo Rio-São Paulo, saindo êste vencedor, pela contagem de 3x1, vitória que fê-lo permanecer sòzinho na liderança que dividia com seu contendor no presente torneio.

O fabuloso Pelé foi o autor do segundo gol da partida e colaborou eficientemente na feitura do primeiro com um belo passe a Coutinho, seu autor. O terceiro gol santista foi consignado por Pepe, de penalidade e o único botafoguense foi feito por Garrincha. A renda não atingiu a casa dos 30 milhões.

PRIMEIRO TEMPO

O escore do primeiro de 1x0, favorável ao Santos foi de certo modo justo e veio a consagrar a equipe que estêve mais presente. Ressalte-se, porém, que o gol santista veio justamente na ocasião em que o Botafogo saía daquele marasmo inicial e já comandava as ações da partida.

O gol santista foi assinalado por Coutinho aos 43 minutos dessa fase.

Pelé em jogada individual investe contra a área do Botafogo. Zé Carlos intercepta-o em bela jogada para em seguida tentar uma finta. Pelé, porém, consegue tomar-lhe a pelota e lança a Coutinho. Este, sem maior esfôrço, de pé esquerdo, chuta fortemente, vencendo Manga.

SEGUNDO TEMPO

O segundo tempo foi mais pródigo em gols que o primeiro, confirmando o Santos a vitória que já começava a se esboçar na primeira fase.

O segundo gol santista nasceu de uma jogada pessoal de Pelé, aos 28 minutos.

O Santos investia campo do Botafogo-a-dentro comandado por Pelé. Nílton Santos tenta interceptá-lo, sem lograr êxito. Na iminência de cair a sua cidadela, Manga intervém. Pelé, porém, abre para a esquerda e de pé direito coloca a bola nos fundos das rêdes.

Logo a seguir, o Botafogo consigna o seu tento, por intermédio de Garrincha, ao chutar fortemente, de longa distância, bola que conseguiu enganar a Gilmar depois de nela terem saltado Jairzinho e Quarentinha.

O derradeiro gol da partida coube a Pepe, de penalidade, que venceu Manga fàcilmente.

OS QUADROS

As equipes pisaram no gramado com a seguinte formação: BOTAFOGO — Manga; Joel, Zé Carlos, Nílton Santos e Rildo; Aírton e Gérson; Garrincha, Arlindo (Quarentinha), Jairzinho e Zagalo (Amoroso).

SANTOS: Gilmar; Lima, Modesto, Joel e Geraldino; Zito, Almir; Peixinho, Coutinho, Pelé e Pepe.

CBD CONVOCA

A CBD decidiu, na noite de ontem, que o selecionado brasileiro que participará da "Taça das Nações" jogará com os chilenos; a "Taça O'Higgens" a 14 e 17 de junho e com os paraguaios, a "Taça Osvaldo Cruz", a 24 e 25 do mesmo mês.

A convocação dos craques para a eleição será feito a 28 ou 30 próximos, estando dispensados das taças a serem disputadas com os chilenos e paraguaios os jogadores componentes de plantéis de clubes que já tiveram programado excursões pelo exterior.

Procurando uma vitória

Os tricolores voltam esta tarde, ao Maracanã, para dar combate ao Palmeiras. Depois de uma exibição decepcionante diante do Flamengo, o quadro de Tim procura sua primeira vitória no Rio-São Paulo.

MADUREIRA ENFRENTA O CND JOGANDO TODO DIA

Madureira e Bonsucesso podem sofrer severas punições, por parte do CND, pois vêm jogando quase todos os dias, nas excursões que empreendem pela África e Ásia, respectivamente, sendo que o quadro empresado por José da Gama (o tricolor suburbano) só falta jogar duas vêzes por dia.

O Madureira, que havia vencido a seleção de Singapura por 5 a 3, em Kuala Lumpur, voltou a enfrentá-la, agora em Singapura, e a derrotou por 3 a 1, gols de Bata (2) e Faruh, enquanto o Bonsucesso, que estava desaparecido em Trípoli, capital da Líbia, apareceu com 3 partidas efetuadas em menos de uma semana, empatando com a seleção daquele país por 0 a 0, e vencendo seus outros dois adversários, por 1 a 0.

O Bonsucesso vai continuar jogando na Líbia, enquanto o Madureira tem duas partidas marcadas para Bengazi, uma que teria sido realizada ontem, e outra hoje, voltando conseqüentemente a iniciar a lei do CND.

Torcida do Flu quer 'Pai de Santo' para tirar azar

O Fluminense poderá comprar hoje, quando da vinda do Vicente Feola ao Rio, o "passe" do atacante Prado, do São Paulo, por Cr$ 20 milhões, preço que o sr. Nélson Vaz Moreira ofereceu, desistindo de Quarentinha, cujo passe foi vetado pelo sr. Carlos Nascimento.

Alguns torcedores do Fluminense apareceram nas Laranjeiras com um enviado especial, pedindo que o técnico Tim recorresse à "macumba" pois o quadro havia sido amarrado por um torcedor de outro clube, e enquanto não fôsse pago aos "santos" o dinheiro do que haviam lhes oferecido, o clube passaria por péssima fase, tendo Tim limitado-se a sorrir.

TIME MUDOU

O quadro do Fluminense vai sofrer alteração para a partida contra o Palmeiras, hoje, pois Nonô recusou-se a assinar contrato, retornando Dario à equipe, indo Altair para a lateral esquerda. Chegou o sr. Augusto Moral, para levar Manuel para o Sporting de Cristal e vai pagar os 12 mil dólares que o Fluminense pediu pelo passe do atacante, que receberá 5 mil dólares na mão, 500 dólares por mês e mais casa para residir.

Fluminense e Palmeiras lutam hoje no Maracanã

Fluminense e Palmeiras jogam hoje à tarde no Maracanã, partida a ser iniciada às 15,30 horas, e que será arbitrada por Armando Marques, um embate que têm alguma expressão pelo prestígio que desfrutam as duas equipes, sabendo-se que o quadro das Laranjeiras, sob a direção de Tim, vêm começando a se recuperar, enquanto o Palmeiras, defende uma boa posição no "Rio-São Paulo".

A partida não deverá contar com um bom público, já que, além das más posições dos dois clubes, o cotejo será televisado, o que naturalmente tirará do maior estádio do mundo, um público considerável. As duas equipes sofrerão pequenas alterações, não influindo decisivamente nos dois quadros.

OS QUADROS PARA HOJE

As duas equipes, para a partida de hoje vão formar assim constituídas: O FLUMINENSE com Márcio, Carlos Alberto, Procópio, Dari e Nonô; Oldair e Luis Henrique; Ubiraci, Pipico, Joaquinzinho e Beto. O PALMEIRAS com Valdir, Djalma Santos, Djalma Dias, Tarcísio e Geraldo; Dudu e Ademir da Guia; Gildo Servílio, Alencar e Tupãzinho.

Lista 'fantasma' até que me animou muito: Carlinhos

"Na tal lista que a CBD desmentiu em estava e, mesmo não sendo verdadeira, me animou mais um pouco, e eu tenho esperanças de estar na convocação da seleção brasileira, como aliás aconteceu por ocasião da "Copa do Mundo", se bem que as oportunidades me tenha sido e primeiro cortado" — declarou à reportagem o médio Carlinhos, do Flamengo.

"Temos um jôgo difícil contra o São Paulo, pois o clube paulista está em má situação, sendo portanto adversário mais do que perigoso, e espero honestamente uma boa vitória, e farei mesmo muita fôrça para jogar bem, aumentando assim o conceito que os homens da Comissão Técnica têm a meu respeito" — aduziu Carlinhos.

"Quando fui convocado a primeira vez, julguei estar sonhando. Agora, se a convocação se confirmar, não estarei tão emocionado como na primeira oportunidade, pois adquiri mais experiência; mas não tenham dúvida que ficarei contentíssimo.

"Não há quem não queira pegar uma seleção brasileira, bicampeã mundial, e a Copa das Nações será um passo para que o jogador se mostre e venha figurar no Mundial de 66, quando tentaremos o trimundial. E vou continuar fazendo fôrça, mesmo que não seja convocado, pois estou absolutamente certo de que um dia terei a minha oportunidade de defender o Brasil" — concluiu Carlinhos.

Lopes armou esquema: possibilita demissões

Desgostoso com a omissão de alguns de seus vice-presidentes na recuperação social, desportiva, financeira e moral do Vasco o presidente Manoel Lopes marcou para terça-feira, às 18 horas, em São Januário, uma importante reunião de diretoria quando então falará francamente com os elementos que não estão agradando e dirá mesmo que no clube não há mais lugar para os dirigentes de carteira, abrindo caminho para algumas demissões.

O presidente negou a fornecer os nomes que o desagradam, mas fontes ligadas à atual administração afirmam que, na reunião de terça-feira, pelo menos três vice-presidentes deverão ter "aceitas" suas demissões, e que até já existem nomes para substituí-los. Segundo essas fontes as substituições dos omissos não está sendo retardada por falta de coragem do presidente, mas sim por questões de "ética e respeito no passado de alguns dentro do clube".

Ainda na reunião de terça-feira o presidente dará satisfações aos seus vices das providências que vem tomando quanto ao próximo lançamento de títulos patrimoniais. Lopes achou graça na luta de algumas firmas para impressionar ao público, e disse que o melhor caminho para essas concorrências é oferecer vantagens apenas ao Vasco, pois aos homens do clube só interessam as vantagens para a coletividade vascaína.

Para examinar a realidade do clube, o estádio lastimável em que encontrou o Vasco, coberto de dívidas e sem prestígio, com escandalosas negociatas nas mais simples compras de material, e o lançamento dos títulos é um dos meios como solução única, o presidente convocou também uma reunião do Conselho de Beneméritos, para a próxima quinta-feira. Na oportunidade Lopes colocará as cartas na mesa, ao mesmo tempo que dirá da impossibilidade de outra solução para o clube, pela falta de receptividade que encontrou sua campanha pró-Vasco que os grandes vascaínos entusiasmaram.

Como o sr. João Silva, presidente do Conselho Deliberativo está ausente do Rio, Lopes mandou que telegrafassem ao benemérito vascaíno, dizendo da necessidade urgente de convocar àquele Conselho, pois o assunto Títulos Patrimoniais, após ser examinado pelos beneméritos, precisa ser aprovado pelo Conselho Deliberativo do Vasco, em caráter de urgência.

Basquete

Mundial oferece hoje Brasil x Iugoslávia

1 — Disputa-se hoje em Lima, no Estádio Nacional, mais uma rodada do 4.º Campeonato Feminino Mundial de Basquetebol, quando a representação do Brasil jogará com a equipe da Iugoslávia e na preliminar jogarão Estados Unidos x Peru. Para amanhã, a programação é a seguinte: Bulgária x Iugoslávia e URSS x Tchecoslováquia. As "estrêlas" do Brasil voltarão à ação na terça-feira para jogar com o quinteto dos Estados Unidos.

2 — Vasco da Gama e Botafogo farão amanhã no ginásio do Clube Municipal o mais importante jôgo da sexta rodada do turno do Campeonato da Divisão Principal Masculino e Juvenis, etapa que conta ainda com os seguintes encontros: Grajaú x Flamengo, Mackenzie x América, Fluminense x América, Vila x AABB e Tijuca x Municipal.

3 — Os jogos de amanhã do certame carioca apresentam os seguintes detalhes: Botafogo x Vasco — campo neutro — ginásio do Clube Municipal — juízes: Manuel Tavares e Milton Gouveia; Grajaú x Flamengo, no ginásio da Av. Eng. Richard, juízes: João Nogueira Macedo e Roberto V. Machado; Tijuca x Clube Municipal — no ginásio da Rua Desembargador Isidro, juízes: Paulo dos Anjos e M.N. Leal; Vila x AABB, no ginásio da Av. 28 de Setembro juízes: Aldo Montenegro e José Moutinho; Fluminense x Florença, nas Laranjeiras, juízes: Benedito Bispo e Vitalício Ramos Filho e Mackenzie x América, na Rua Dias da Cruz, juízes: Carlos Coutinho e Raul V. Machado.

Horário: Juvenis, às 19,45 e Principal, às 21 horas.

4 — A direção técnica da Federação Metropolitana de Basquetebol vai encaminhar amanhã para o Tribunal de Justiça Desportiva da entidade a súmula do jôgo Flamengo x Tijuca da Divisão Principal Masculina e que deixou de ser realizado devido à falta do rubro-negro. O Tijuca T.C. foi considerado vencedor por W.O., uma vez que atendeu a ordem da FMB para saldar o seu compromisso com o Flamengo no ginásio do Clube Municipal.

MAURICIO

Milhões confiam

Todo o Brasil aguarda e confia que a seleção brasileira de remo conquiste o título de campeão sul-americano, esta manhã, nas águas da Lagoa Rodrigo de Freitas. Na foto, o "2 com" nacional de Alberto e Assis, com Malaio (deitado na proa) como timoneiro.

'Até de graça...'

O tecnico Tim, na foto ao lado de Carlos Nascimento, que afirmou que o Fluminense terá um plantel de 18 titulares. Seus familiares ao tomarem conhecimento que Tim ia para o clube tricolor, pediram até que êle fôsse sem receber qualquer remuneração.

Fla (sem torcida) enfrenta São Paulo que é lanterna

O Flamengo joga tôdas suas esperanças esta tarde em São Paulo, enfrentando no Pacaembu, o "lanterninha" do Rio-São Paulo, o quadro tricolor do Morumbi, sendo que o clube carioca tem em Aírton, Murilo e Nelsinho problemas para a partida de hoje.

A despeito de o São Paulo estar mal e o Flamengo não ter na capital paulista, o mesmo público que têm no Rio e no resto do país, a renda poderá ser boa, pois é sabido que o paulista gosta de futebol levando mais a sério o velho e violento esporte bretão.

O FLAMENGO com Marcial, Murilo (Joubert) Luis Carlos, Ananias e Paulo Henrique; Carlinhos e Nelsinho (Fefeu); Espanhol, Aírton (Foguete) Paulo Chôco e Carlos Alberto (Fefeu). O SÃO PAULO com Suli, Deleu, De Sórdi, Virgílio e Ilzo; Dias e Bazaninho; Faustino, Nosival, Nondas e Sabino.

ARBITRAGEM

Para a partida desta tarde, na lista tríplice apresentada pela equipe do tricolor do Morumbi, o Flamengo escolheu o sr. Aírton Vieira de Morais, o popular "Sansão".

'Quero fazer no Fluminense um plantel de 18 titulares'

"Quero fazer no Fluminense um plantel de 18 jogadores titulares, sendo que os sete que não estiverem atuando no quadro de cima, jogarão nos aspirantes, facilitando o meu trabalho, no caso de processar mudanças na equipe, pois desejo vê-los atuando sempre e não tão simplesmente em treinos", declarou Tim à nossa reportagem.

"Não vai ser fácil, isso eu sei, armar uma nova equipe nas Laranjeiras, mas acredito que não se farão necessárias muitas contratações, pois estou certo de que nos craques convocados para a seleção olímpica, muitos se adaptarão como uma luva, ao meu trabalho e sistema de jôgo", aduziu Tim.

ESTRATEGISTA

"Não é verdade que me considere o maior estrategista do futebol brasileiro. Não tenho esta pretensão e nunca autorizei ninguém a dizer nada a respeito. Sou apenas um homem ligado há muitos anos ao futebol tendo atuado nas quatro linhas por muito tempo, graças a Deus sempre com acêrto.

Depois, como não sou "bosso", tratei de ir me aprimorando no mister de treinar equipes e estou tendo algum êxito, não tenham a menor dúvida, embora seja o Fluminense, a primeira grande equipe que apanho para dirigir. Aliás não nego que meu sonho sempre foi dirigir o clube pelo qual dei tantos anos de esforços.

Na minha família, todos torcem pelo Fluminense, e quando souberam que eu ia para o clube das Laranjeiras, ficaram numa euforia tão grande que perguntaram por que eu não trabalhava de graça, o que me obrigou a perguntar ao pessoal, quem trataria de sustentar a casa.

Claro que tenho bonitos planos para o Fluminense, e saberão que posso a todos contentar. Conheço todo o mundo aqui nas Laranjeiras, todos me conhecem, me respeitam e me tratam bem. Não poderia pedir mais nada e estou tranqüilo, certo que a má fase passará e que eu, ajudado pelos jogadores, darei grandes alegrias à torcida", concluiu Tim.

Brasil tenta título que lhe falta no remo: hoje

O Brasil tenta esta manhã, nas águas da Lagoa Rodrigo de Freitas, o título de campeão sul-americano de remo nessa luta das mais árduas da história da canoagem continental, luta essa que se travará entre braquista do cetro máximo sul-americano de remo nessa luta das mais árduas da história da canoagem continental, luta essa que se travará entre brasileiros e argentinos pela conquista do cetro máximo sul-americano, com os uruguaios servindo, para brasileiros e argentinos, como fiel, favorecendo a presença do Uruguai no "dois sem" muito mais à Argentina do que ao Brasil, pois os orientais se apresentam excelentemente.

A regata tem seu início programado para às 9 horas, com a realização de um programa de sete provas olímpicas, com intervalo de 30 minutos entre os páreos, sendo todos efetuados na distância de 2.000 metros. Às horas terá início a solenidade do certame continental, com o hasteamento das bandeiras dos países concorrentes, sendo que o hasteamento do Pavilhão Nacional será sob os acordes do Hino Nacional Brasileiro. Esta solenidade terá como local a parte fronteira do "Estádio de Remo", bem próximo ao campo do Flamengo, na Gávea.

BRASIL NA "BICA"

O Brasil está a um passo da conquista do título, título êsse que conquistou em 1954 e logo em 1956, em Lima, Peru, os argentinos arrebataram para conservarem até hoje.

Difícil se apresenta o panorama do certame continental, onde argentinos e brasileiros lutarão pelo primeiro lugar coletivo, como o Uruguai entrando num certo terceiro pôsto, como Peru no quarto lugar e o Chile em último. Apenas a diferença de 1 ponto favorável aos brasileiros é apontado pelos catedráticos da canoagem continental, admitindo-se mesmo que venha o Brasil somar 63 pontos contra 62 dos argentinos.

RAIAS DOS PAÍSES

São as seguintes as raias dos países concorrentes à regata desta manhã pelo Campeonato Sul-Americano de Remo:

1a. prova — "quatro com" — Brasil, raia 2; Argentina, 10; Uruguai, 6; Peru, 4; Chile, 8.

2a. Prova — "dois sem" — Brasil, raia 6; Argentina, 8; Uruguai, 4; Peru, 2.

3a. Prova — "Skiff" — Brasil, raia 6; Argentina, 2; Uruguai, 4.

4a. Prova — "dois com" — Brasil, raia, 8; Argentina, 6; Uruguai, 2; Peru, 4.

5a. Prova — "quatro sem" — Brasil, 8; Argentina, 4; Uruguai, 10; Peru, 2; Chile, 6.

6a. Prova — "double" — Brasil, raia 6; Argentina, 8; Uruguai, 4; Chile, 2.

7a. Prova — "oito" — Brasil, raia 6; Argentina, 8; Uruguai, 10; Peru, 2; Chile, 4.

CONVOCADO PARA O SERVIÇO MILITAR

O Pára-quedismo é um dos esportes mais arrojados. Experimente-o apresentando-te no PR-20 em DEODORO.

Caminha fez-se jóquei: Dentola e Meu Colega

O jovem Antônio M. Caminha conquistou ontem o seu "brevet" de jóquei, alcançando as 50 vitórias com que um aprendiz é promovido àquela categoria.

Venceu duas vêzes — tantas quantas precisava para concretizar o ideal da profissão que abraçou. No quarto páreo ganhou com Dentola e fechou a reunião pilotando o vencedor Meu Colega êste preparado por seu pai o Elbio Caminha.

Os resultados da corrida de ontem, vão abaixo:

1º PAREO — 1.200 metros — Pista: AP — Prêmio: Cr$ 500.000,00.

1º	Stella By, A Azevedo	55	18.852	12,00	12	7.132	22,00
2º	Clair de Lune, J. Fagundes	55	4.841	47,00	13	5.001	32,00
3º	Brasileira, A. Machado	51	4.656	48,40	14	6.329	25,00
4º	Constanza, J. Machado	51	3.533	65,00	23	1.178	137,00
5º	Brazala, J. Ruiz	51	970	237,00	24	1.788	90,00
					34	1.229	131,00
					44	420	384,00

Diferenças: vários corpos e 3 corpos — Tempo 77" — Vencedor (1) 12,00 — Dupla (12) 22,00 — Placês: (1) 11,00 e (2) 14,00 — Movimento do páreo: ...... Cr$ 6.405.100,00.

2º PAREO — 1.200 metros — Pista: AP — Prêmio: Cr$ 260.000,00.

1º	Jardineira, A. Ricardo	58	16.756	22,00	11	490	426,00
2º	Felina, P. Lima	56	1.574	240,00	12	1.212	172,00
3º	Quelucia, J. Portilho	54	16.646	22,00	13	3.918	53,00
4º	Bijuja, F. Menezes	52	3.933	96,00	14	4.232	49,00
5º	Red Star, J. Veiga	53	3.168	119,00	22	191	1.093,00
6º	Dauphine, D. Moreno	58	3.680	102,00	23	2.573	81,00
7º	Falamota, S. M. Cruz	53	7.134	53,00	24	2.404	86,00
8º	Negramina, S. Reis	54	1.187	319,00	33	1.671	111,00
					34	10.128	20,00
					44	2.805	84,00

Diferenças: vários corpos e 1 corpo — Tempo 77"2/5 — Vencedor (6) 22,00 — Dupla (13) 53,00 — Placês: (6) 14,00 — (2) 35,00 e (8) 12,00 — Movimento do páreo: Cr$ 10 199.200,00.

3º PAREO — 1.300 metros — Pista: AP — Prêmio: Cr$ 380.000,00.

1º	Toga, J. Portilho	57	22.841	20,00	12	3.128	79,00
2º	La Verité, J. Machado	57	8.732	53,00	13	6.814	36,00
3º	Simone, A Ricardo	57	23.612	19,00	14	14.018	17,00
4º	Chelpa, J. G. Silva	57	2.438	191,00	23	1.135	219,00
5º	Grey-Ali, M. Andrade	56	6.152	75,00	24	1.560	159,00
6º	Fugidia, J. Silva	57	2.988	156,00	33	595	418,00
					34	5.258	47,00
					44	3.027	82,00

Diferenças: vários corpos e pescoço — Tempo 84"1/5 — Vencedor (5) 20,00 — Dupla (34) 47,00 — Placês: (5) 16,00 e (4) 26,00 — Movimento do páreo: .. Cr$ 11.994 000,00.

4º PAREO — 1.000 metros — Pista: AP — Prêmio: Cr$ 450.000,00.

1º	Dentola, A. M. Caminha	56	20.220	24,00	11	2.304	114,00
2º	Yalta, J. Machado	54	2.025	240,00	12	4.805	54,00
3º	Mistral, A. Machado	56	9.530	50,00	13	7.343	35,00
4º	Ramadan, A. Ricardo	56	14.179	34,00	14	4.609	57,00
5º	Debo, J. Corrêa	56	12.835	37,00	22	794	339,00
6º	Champs Elysées, J. Silva	56	4.621	105,00	23	6.424	40,00
7º	Tarantus, A. Hodecker	56	1.664	293,00	24	4.660	56,00
8º	Bordighera, P. Lima	54	4.585	106,00	33	4.798	54,00
					34	4.798	54,00
					44	941	279,00

Diferenças: mínima e paleta — Tempo 63"4/5 — Vencedor (5) 24,00 — Dupla (23) 40,00 — Placês: (5) 15,00 — (4) 38,00 e (8) 17,00 — Movimento do páreo: Cr$ 13.042.900,00.

5º PAREO — 1.400 metros — Pista: AP — Prêmio: Cr$ 260.000,00.

1º	Catira, J. Machado	52	29.540	13,00	11	9.069	30,00
2º	Baritono, F. Maia	58	29.540	13,00	12	12.975	21,00
3º	O.K., J. Fagundes	58	5.377	72,00	13	4.816	63,00
4º	Miss Vasco, J. M. Santos	50	3.295	116,00	14	6.411	42,00
5º	Pômira, J. Silva	56	8.243	47,00	22	1.340	178,00
6º	Harasceina, M. Niclevisk	52	4.220	92,00	23	1.781	154,00
7º	Euclidia, P. Coelho	56	1.689	231,00	24	1.761	156,00
8º	Tote, M. Andrade	53	1.668	234,00	33	228	1.205,00
9º	Prosáico, C. A. Sousa	56	1.801	217,00	34	904	304,00
					44	286	961,00

Não correu: Isobel. Retirado: Quick Look.

Diferenças: 1 1/2 corpo e vários corpos — Tempo 94" — Vencedor (1) 13,00 — Dupla (11) 30,00 — Placês: (1) 11,00 e (2) 16,00 — Movimento do páreo: .. Cr$ 11.841 700,00.

6º PAREO — 1.200 metros — Pista: AP — Prêmio: Cr$ 350.000,00.

1º	Cadmo, J. Portilho	57	25.825	24,00	11	1.311	250,00
2º	Gramado, A. Ricardo	57	19.130	32,00	12	5.011	65,00
3º	Miraqueta, F. Esteves	56	7.143	87,00	13	6.521	50,00
4º	Carducci, J. B. Paulielo	57	9.341	66,00	14	3.023	108,00
5º	Curaçáu, F. Maia	57	19.327	32,00	22	1.576	208,00
6º	Praça Velha, N. Lima	51	4.480	139,00	23	10.769	30,00
7º	Cártago, A. Leite	57	3.743	166,00	24	5.101	87,00
					33	3.771	87,00
					34	9.839	33,00

Não correu: Gramado.

Diferenças: 2 1/2 corpos e 1/2 corpo — Tempo 75"1/5 — Vencedor (5) 24,00 — Dupla (34) 33,00 — Placês: (5) 14,00 e (7) 17,00 — Movimento do páreo: .... Cr$ 15.831.700,00.

7º PAREO — 1.500 metros — Pista: AP — Prêmio: Cr$ 380.000,00.

1º	Clanéla, L. Carvalho	52	18.697	27,00	11	5.354	56,00
2º	Black-Fox, J. Portilho	57	12.151	42,00	12	7.211	42,00
3º	Moutarde, P. Alves	55	6.896	75,00	13	12.922	23,00
4º	Eagle Stone, C. R. Carvalho	57	20.546	17,00	14	6.702	45,00
5º	Club Money, F. Maia	57	3.562	146,00	22	589	516,00
6º	Ricmar, J. Veiga	54	805	647,00	23	3.825	79,00
7º	Parruda, G. Sancho	51	20.546	17,00	24	2.375	128,00
8º	Mazuá, A. Portilho	55	1.125	463,00	33	1.131	268,00
9º	Prumus, B. Alves	57	715	729,00	34	2.688	113,00
					44	646	470,00

Não correu: Angolêsa.

Diferenças: 3/4 de corpo e 1 corpo — Tempo 99"4/5 — Vencedor (4) 27,00 — Dupla (23) 79,00 — Placês: (4) 16,00 — (2) 21,00 e (8) 28,00 — Movimento do páreo: Cr$ 14.096.300,00.

8º PAREO — 1.300 metros — Pista: AP — Prêmio: Cr$ 380.000,00.

1º	Cowboy, J. Portilho	57	9.016	76,00	11	713	461,00
2º	Curuboca, H. Vasconcelos	57	24.494	27,00	12	3.430	96,00
3º	Insolente, F. Pereira Fº	57	12.171	56,00	13	5.756	57,00
4º	Pampilho, J. Silva	57	27.794	24,00	14	5.662	58,00
5º	Neran, J. Machado	57	11.982	57,00	22	833	395,00
6º	Fusco, A. Reis	57	5.928	116,00	23	5.203	62,00
7º	Taj-El-Amir, J. B. Paulielo	57	2.067	332,00	24	6.758	48,00
8º	Dandelion, C. A. Sousa	57	2.425	283,00	33	3.232	101,00
9º	Coyote, A. Portilho	57	2.397	286,00	34	12.191	27,00
					44	3.174	103,00

Diferenças: mínima e 2 corpos — Tempo 84"4/5 — Vencedor (5) 76,00 — Dupla (33) 101,00 — Placês: (5) 18,00 — (6) 16,00 e (3) 18,00 — Movimento do páreo: Cr$ 17 069.400,00.

9º PAREO — 1.200 metros — Pista: AP — Prêmio: Cr$ 260.000,00.

1º	Meu Colega, A. M. Caminha	58	19 412	30,00	12	3.920	75,00
2º	Monteimperial, J. Fagundes	56	11.146	36,00	13	8.585	34,00
3º	Tio Valentim, W. Andrade	53	22.157	26,00	14	7.146	41,00
4º	Palpiteiro, A. Azevedo	58	16.399	26,00	22	1.304	226,00
5º	Saxofone, L. Acuña	56	2.603	229,00	23	3.793	77,00
6º	Extend, A. Machado	56	8.740	68,00	24	4.915	60,00
7º	El Rei, L. Carvalho	51	1.032	569,00	33	1.134	260,00
8º	Xalum, M. Andrade	57	2.222	235,00	34	8.009	36,00
9º	Zombeteiro, B. Alves	54	1.185	505,00	44	3.365	87,00

Não correram: Vatapá e Bar-LeDuc.

Diferenças: pescoço e vários corpos — Tempo 78" — Vencedor (1) 30,00 — Dupla (14) 41,00 — Placês: (1) 13,00 — (10) 18,00 e (6) 13,00 — Movimento do páreo: Cr$ 14.494 400,00

Movimento de apostas	Cr$	114.647.500,00
Concursos	Cr$	2.480.320,00
TOTAL	Cr$	117.127.830,00

Emprêsa Viação Automobilística Nova Iguaçu Ltda.

E. V. A. N. I. L.

SEDE: RUA MARECHAL FLORIANO PEIXOTO, 2.574 — NOVA IGUAÇU — TEL.: 148 E 240

AGÊNCIAS:

RIO DE JANEIRO — Est. Rod. Mariano Procópio — Guichê n.º 28 — Fone: 43-2708
RESENDE — Rua Alfredo Warteley, — 128 — Fone: 1811
LAMBARI — Rua Tiradentes, 469 — Fone: 203
SÃO LOURENÇO — Avenida Getúlio Vargas 178 — Fone: 344
CRUZEIRO — Hotel Globo — Fone: 63
ITATIAIA — Pôsto Atlantic — Rodovia P. Dutra

HORÁRIOS:

RIO-RESENDE — 6,00 — 7,00 — 8,30 — 10,30 — 13,00 — 15,00 — 17,30 e 19,30.
RESENDE-RIO — 6,00 — 7,15 — 9,00 — 11,00 — 13,00 — 14,40 — 17,00 e 19,00.
RIO-ITATIAIA — 6,00 — 8,30 — 10,30 e 17,30.
ITATIAIA-RIO — 6,00 — 9,30 — 14,00 e 17,00.
RIO-CRUZEIRO — 6,00 — 10,30 (direto) e 17,00.
CRUZEIRO-RIO — 6,00 — 13,30 e (17,30 direto).
RIO-SAO LOURENÇO — 7,30 — 7,45 e 8,00.
SAO LOURENÇO-RIO — 7,30 — 8,00 e 9,00.
RIO-LAMBARI — 6,30.
LAMBARI-RIO — 7,00.

NOTA — Nas temporadas de férias e festividades serão abertos novos horários em caso de necessidade.

LOCALIDADES SERVIDAS PELAS NOSSAS LINHAS:
RIO - Belvedere - Ponte Coberta - Piraí - Arrozal - Floriano - Volta Redonda - Barra Mansa - RESENDE - ITATIAIA - Engenheiro Passos - Queluz - Três Pinheiros - Itamonte - Capivari - Pouso Alto - Triângulo - Caxambu e Conceição do Rio Verde.

SP: Pierre monta Sonética

O cotejo principal da semana no Hipódromo de Cidade Jardim, em São Paulo, é o Prêmio "Remonta e Veterinária do Exército", um semi-clássico na distância de 1.000 metros, reunindo quatorze concorrentes, dentre elas algumas estrangeiras, sendo Abadia II, melhor nome fora das nacionais.

Sumiston, que deverá arcar com o favoritismo nessa prova, terá a condução do jóquei E. Gonçalves, e Pierre Vaz, o veterano e consagrado freio patrício, garantiu a montaria de Sonética, cujas possibilidades de êxito são alardeadas pela maioria dos cronistas bandeirantes.

O CAMPO

7.º Páreo — Prêmio "Remonta e Veterinária do Exército" — Às 17 e 20 — Cr$ 800.000,00 — 240.000,00 — 160.000,00 — 80.000,00 — 1.000 metros — grama.

1—1 Sumiston, E. Gonçalves 54
2 Diecia, J. Alves 54
3 Nayaquil, R. Machado 54
2—4 Abadia, H.J.O. Silva F. 54
5 Quaresma, A. Bolino 54
6 Ageria, G. Almeida 56
3—7 Sonetica, P. Vaz 54
8 Sengalina, A. Tempone 54
9 Protesta, A. Cavalcanti 54
10 Irada, E. Le Mener F. 54
4-11 Jetsam, J. M. Amorim 54
12 Myrina, F. Irigoyen 54
13 Snow Way, A. Masso 54
" Xandra, F. Peres 59

Válter Aliano diz que respeita Bar e Querlon, no handicap, mas espera boas atuações de Aimberê e El Gustavo.

Aliano avisa: 'Bar e Querlon afastam chance da partilha'

O treinador Válter Aliano, que andou guardando a maioria dos seus pupilos durante a gripe equina, agindo com prudência, todavia acertadamente, está aos poucos empenhando a cavalhada no seu cargo e muito brevemente deverá retornar ao ritmo antigo de vitórias. O hábil preparador ocupa no momento o quarto lugar entre os ases do treinamento na estatística, sendo bastante viável que em futuro próximo venha a surpreender os ponteiros, eis que é um profissional reconhecidamente eficiente e tem sempre um seu pupilo na conta para brigar pela vitória.

Para esta semana o Aliano inscreveu pouco, daí as diminutas pretensões do mesmo, não obstante o hábil preparador recorde ao repórter que tudo é possível em carreiras. Aimberê e El Gustavo, formam um duo que vai figurar em plano secundário de preferências no campo do handicap especial, cotejo básico da domingueira. E a inscrição restante é Lady Zanoca, cuja posição de número um no quarto páreo de hoje, revela as esperanças do "handicapeur" em acertar.

DIFÍCIL

Aliano é sempre positivo em suas declarações, não omitindo detalhes ao falar sôbre os seus pensionistas. Instado a um pronunciamento no que diz respeito às possibilidades dos três animais inscritos, assevera o eficiente preparador que, embora estejam em plena forma o potro Aimberê e El Gustavo, está algo difícil a vitória de qualquer dêles no handicap, onde considera fôrça o cavalo Bar, também respeitando o potro Querlon, "atualmente correndo muito".

O MELHOR

Explicando a razão de entre os dois pupilos citados, mais gostar de El Gustavo, não obstante a derrota dêste para Aimberê, quando do exercício, lembrou que El Gustavo foi muito exigido na fase inicial do percurso (volta fechada), tendo por tal motivo cedido a melhor posição ao companheiro no cruzar do espelho. Lembrou então, que a parelha trabalhou em 137 e dois, enquanto o competidor Bar, com extrema desenvoltura assinalava 134" para os 2.040 metros, mostrando estar pronto para reaparecer ganhando.

BOA FORMA

Sôbre Lady Zanoca, assim se expressou Válter Aliano:

— Também é um páreo difícil, muito embora a égua esteja no momento em boa forma. Na grama a fôrça é Kochana, e a chance maior no caso de chuvas e cancha de areia, passa diretamente em favor de Patinha, que também poderá repetir na relva. Mas corridas são corridas e posso finalizar avisando que espero atuação destacada de todos os meus pupilos, notadamente El Gustavo.

A corrida de 1o. de Maio

1º PÁREO — às 14,00 horas — 1.400 metros — Cr$ 330.000,00 — (Areia).

ks.
1—1 Diótico .. 58
2 Malamoros .. 56
2—3 Bela .. 56
4 Bimese .. 56
3—5 Pearl Diver .. 56
6 Bronze .. 56
4—7 Blanche du Bois .. 56
8 Pedra Prêta .. 56

2º PÁREO — às 14,30 horas — 1.200 metros — Cr$ 260.000,00 — (Areia) — (Variante).

ks.
1—1 La Catira .. 52
" Baritono .. 58
2—2 Eulucél .. 52
3 Pelega .. 54
3—4 Bataclan .. 52
5 Zaziza .. 52
6 Meu Chefe .. 52
7 Pôster .. 54
4—8 Babucha .. 58
9 Rápido .. 56
10 Negramina .. 56

3º PÁREO — às 15,00 horas — 1.300 metros — Cr$ 330.000,00.

ks.
1—1 Black-Tié .. 56
" Bonjardim .. 52
2—2 Beduíno das Pampas .. 58
3 Quolyta .. 54
3—5 Notário .. 54
5 Lois .. 54
4—6 Gangster .. 56
7 Dragão Branco .. 56
8 Goiá .. 56

4º PÁREO — às 15,30 horas — 1.200 metros — Cr$ 330.000,00.

ks.
1—1 Hélios .. 54
2 Alexander .. 54
2—3 Cabanheiro .. 58
4 Piramidal .. 54
3—5 Pery .. 54
6 Hudu .. 54
4—7 Don Vida .. 58
8 Linharense .. 56

5º PÁREO — às 16,05 horas — 1.500 metros — Cr$ 380.000,00 — ("Dia do Trabalho").

ks.
1—1 Ham N'Eggs .. 53
2 Lord Sabiá .. 54
2—3 Confúcio .. 52
4 Sack .. 54
5 Pandanus .. 53
3—6 Pôlemo Rubra .. 54
7 El Condor .. 51
4—8 Intocável .. 51
9 El Gustavo .. 53
10 Corda .. 53

6º PÁREO — às 16,40 horas — 1.200 metros — Cr$ 380.000,00 — (Betting).

ks.
1—1 Teti .. 57
2 Cunco .. 57
3 Marshalah .. 57
2—4 Indio Jari .. 57
5 Eagle Stone .. 57
3—6 Club Money .. 57
7 Tebano .. 57
" Honey Kid .. 57
8 Meta .. 57
4—9 Vovô Maciel .. 57
10 Marqués .. 57
11 Crai .. 57
12 Quadriga .. 57

7º PÁREO — às 17,15 horas — 1.300 metros — Cr$ 330.000,00 — (Betting).

ks.
1—1 Predileta .. 58
2 Soirée .. 54
3 Brasa .. 58
2—4 Perlia .. 54
5 Relvinha .. 54
6 Bartok .. 54
3—7 Ocumba .. 54
8 Preciosa .. 54
9 Ocrena .. 54
4—10 Bela Boa .. 58
10 Abridetra .. 54
11 Pruma .. 54
12 Olétis .. 50

8º PÁREO — às 17,50 horas — 1.000 metros — (Variante) — (Betting) — (Areia).

ks.
1—1 Oligarca .. 58
2 Mehari .. 58
3 Caramanho .. 58
4 Juaçu .. 58
5 Vilmini .. 56
4—4 Palhaço .. 56
6 Diótica .. 54
4—7 Vira-Lata .. 58
8 Nurce .. 56
9 Balanita .. 56

DC-aponta

Páreos	Duplas
1.º — ELEVEN — UNTIL — BOMARC	13
2.º — QUANTILO — EVREX — REDOXAN	11
3.º — POPPY — IAGO — COBRE	12
4.º — VIOLENTA — KOCHANA — PATINHA	12
5.º — JORRO TULCHAN — QUICK DECISION	12
6.º — DON KARADAGIAN — GORORO — PRINCE ALBERT	12
7.º — QUERLON — BAR EL GUSTAVO	13
8.º — KOCHILO — RAMUNTCHO — MAHOMÉ	12
9.º — FLAMEJANTE — PATO DONALD — MEU AMIGO	24

Teresópolis:

Prefeito foi solto e reassume o pôsto

TERESÓPOLIS (Do correspondente) — Reassumiu a chefia da Municipalidade, o sr. Flávio Bertoluzzi, depois de ter sido intimado a prestar declarações na Delegacia de Polícia Social, sôbre possível incriminações da Prefeitura na Revolução Democrática.

A volta do prefeito Flávio Bertoluzzi veio desafogar o clima de inquietação reinante na cidade, desde a sua saída, e já agora, após passado o primeiro susto, quando supunha que o seu governante fôra detido, a população, em regozijo, está se preparando para comemorar o acontecimento. Estimado por tôda a população, principalmente pela camada mais humilde da população, o sr. Flávio Bertoluzzi, foi recebido em meio a aclamação geral.

PROLONGAMENTO DA "S. SEBASTIÃO" SERÁ ENTREGUE AMANHÃ

NITERÓI — Em solenidade que está marcada para as 17 horas, o governador Badger Silveira entregará ao tráfego, amanhã, a nova ligação Centro-Sul de Niterói, através do prolongamento da Rua São Sebastião. O nova artéria foi construída pelo Departamento de Estradas de Rodagem e está futuramente dotada de iluminação a vapor de mercúrio.

Ontem, o DER dava os últimos retoques na obra, promovendo o ajardinamento da pracinha situada na entrada da Rua Visconde de Rio Branco e urbanização total da área beneficiada. Êsse melhoramento proporcionará considerável economia de tempo, possibilitando o trajeto Barcas-Ingá em apenas 5 minutos. Por ato do prefeito Sílvio Picanço, a rua a ser inaugurada terá a denominação de Avenida Badger Silveira.

ALIANÇA JÁ FUNCIONA EM NITERÓI: BANCO (SP)

NITERÓI — Já está funcionando nesta capital a agência da Aliança Brasileira Para o Progresso, dirigida pelo coronel Couto do Nascimento, segundo revelações do coronel Delfim Neves, chefe da Casa Militar do governador Ademar de Barros. A agência será instalada, oficialmente, dia 5 de maio, no edifício Gonçalves, juntamente com o Escritório Comercial de São Paulo.

Em declarações à imprensa, o coronel Delfim Neves anunciou, ainda, a presença do governante paulista nas solenidades de instalação daquela agência. Informou, também, que é pensamento do sr. Ademar de Barros instalar uma agência do Banco do Estado de São Paulo na capital fluminense, tendo para isso entrado em entendimentos com a SUMOC, a fim de obter a necessária autorização, que foi o ex-presidente João Goulart, que impedia a instalação.

RENDA TEM NOVO PRAZO: 29 DE MAIO

Foi prorrogado para o dia 29 de maio o prazo de entrega das declarações do Impôsto de Renda. O ministro da Fazenda, Otávio Gouveia de Bulhões, assinou portaria dispensando de multas as pessoas físicas que apresentarem os documentos até aquela data, levando em conta "os fatos excepcionais que atingiram a vida do País".

CONTRA ATESTADO IDEOLÓGICO

BRASÍLIA — O deputado Haroldo Duarte (PSD-SC) apelou, da tribuna da Câmara, para o editorial de um jornal da Guanabara sôbre o atestado ideológico que alguns ministros de Estado já preparam como funcionários públicos, no sentido de que o presidente Castelo Branco chame o ministro da Educação e ponha um paradeiro à exigência descabida de atestado ideológico que aquela autoridade vem fazendo.

Assinalou que a exigência do professor Flávio Suplicy de Lacerda fere a Constituição Federal. "E é descabida e, em nossa opinião, algo atrabiliário, com os expurgos de Stálin".

Na bôca do guichê...

ELEVEN é um potro de ótima filiação e que todo mundo «sabe» que vai ganhar. Pule de 12 ou 13.

BOMARC vai tentar apertar o favorito. Melhor dirigido forma a dupla.

QUANTILO correu muito na areia e, hoje, na grama, deve ganhar fácil. Pude de 15.

EVREUX parece ser melhor corredor numa pista anormal.

LE CUISINIER vai apertar o n.º 1 no final. Está em ótimo estado.

POPPY hoje vai correr como gosta: quietinho para uma atropelada. A luta entre Cobre e Varinia vai lhe ajudar muito. Ponto certo do Ricardo.

IAGO corre muito na relva e está uma pintura.

PATINHA deve correr bem na grama e a turma agrada.

VIOLENTA está esperando grama há muito tempo. Mesmo sem estar no último furo deve ganhar.

KOCHANA é grande adversária da pilotada de Ricardo.

JADE na última foi corrido sem qualquer interêsse. Olho no totalizador.

DIALON tem boa filiação e já mostrou gostar da grama (quando estreou na Gávea). Pule tentadora.

BAILE é melhor que a turma mas não costuma largar.

HURLIGHAM com um aprendiz que monta melhor que o Olivares pode largar e acabar com a festa. Corre muito na grama.

CAMI na grama leve é o melhor nome do páreo. Está muito falado.

INTOCÁVEL está uma pintura e levam no «dedo». Pule boa e pode ser.

KOCHILO só ganhou uma na grama até agora. Cuidado que a turma não é lá essas coisas e estão levando de «barbada».

MIRACLE na última vinha correndo muito no final. Olho no totalizador.

RAMUNTCHO é cavalo de tiro. Corre bem em qualquer raia e está lindo.

FLAMEJANTE parece não ter gostado do modo como foi corrido na última. Agora é a fôrça.

PORAQUI nunca correu correu contra adversários tão fracos.

AS melhores indicações para a tarde de hoje são: Eleven, Quantilo, Poppy, Violenta e Cami.

Nossos informes para hoje na Gávea

1.º PÁREO — 1.200 METROS — ÀS 13,30 HORAS — RECOR DE: CLAUSTRO, 70"4/5 — CR$ 500.000,00

Animais - Jóqueis	Pêso	Treinadores	Possibilidades	Performances		Tempo	
1—1 Until, J. G. Silva	55	J. Lourenço Fº	Tinindo. Grande nome	Uº Corsican — Rangpur	1.000	59"2/5	GL
2—2 Bomarc, J. Machado	51	A. Morales	Adiantou. Bom azar	3º Estio — Constanza	1.000	59"2/5	GL
3—3 Eleven, S. Cruz	51	F. Abreu	Pode figurar bem	ESTREANTE		—	
4—4 Styk, A. Machado	51	J. S. Silva	Ligeira. Para os azaristas	Uº Quenal — Clericato	1.000	63"1/5	AL

2.º PÁREO — 1.500 METROS — ÀS 14,00 HORAS — RECORDE: DOMINÓ, 89" — CR$ 450.000,00

Animais - Jóqueis	Pêso	Treinadores	Possibilidades	Performances		Tempo	
1—1 Quantilo, J. Corrêa	56	C. Pereira	Na conta. Grande adversário	2º Aimberê — D. Juan	1.600	104"	AP
2—2 Redoxan, A. Ricardo	56	C. Pereira	Seguiu na conta. Competidor	1º Pivot — Hepatan	1.400	91"	AP
3 Tacema, J. Machado	54	G. Feijó	Pode seguir na série	1º Jouleur — Debo	1.300	83"2/5	AL
3—4 Evreux, A. Machado	56	S. d'Amore	Volta com bom trabalho	2º Donato — S. Spray	1.400	85"1/5	GM
5 Nevaly, J. Portilho	54	M. Mendes	Pela última não gostamos	7º Causa — Comanchero	1.400	84"2/5	GL
4—6 Le Cuisinier, W. Andrade	56	M. Sousa	Sòmente para o placê	Uº Aimberê — Quantilo	1.600	104"	AP
" Damice, H. Vasconcelos	54	B. Carvalho	Ajuda apenas regular	7º Charmante — Querajana	1.600	103"1/5	GP

3.º PÁREO — 1.600 METROS — ÀS 14,30 HORAS — RECOR DE: GARÇA, 94"2/5 — CR$ 380.000,00

Animais - Jóqueis	Pêso	Treinadores	Possibilidades	Performances		Tempo	
1—1 Iago, J. Portilho	57	G. Feijó	Cada dia melhor. Chance	2º Nihulj — Poppy	1.500	97"1/5	AP
2—2 Poppy, A. Ricardo	57	R. Morgado	Vai figurar bem. Olho	3º Nihulj — Jago	1.500	97"1/5	AP
3—3 Cobre, B. Alves	57	C. Tourinho	Pode repetir. Tinindo	1º M. Houdini — DC-8	1.400	86"	GL
4 Vallauris, M. Andrade	53	A. Morales	Adiantou. Para placê	5º Cobre — M. Houdini	1.400	86"	GL
4—5 El Tango, J. Silva	57	A. V. Neves	Serve para os azaristas	3º Pelmar — Insolente	1.200	73"	AL
6 Varinia, H. Lima	55	E. Coutinho	Agora o páreo endureceu	1º DC-8 — Grey All	1.500	92"1/5	GL

4.º PÁREO — 1.300 METROS — ÀS 15,00 HORAS — RECORDE: OKAYAMA, 77" — CR$ 280.000,00

Animais - Jóqueis	Pêso	Treinadores	Possibilidades	Performances		Tempo	
1—1 Lady Zanoca, N. Lima	58	V. Aliano	Retorna com segura chance	1º Lícia — Ninotchka	1.300	83"2/5	NP
2—2 Patinha, J. Portilho	54	C. I. P. Nunes	Pode repetir sem surprêsa	1º Bijuja — Quelucia	1.300	84"	AL
3 Violenta, A. Ricardo	56	G. Feijó	Gosta da grama. Inimiga	2º Ariesiana — Kochana	1.200	73"	GM
4—4 Judy, G. Sancho	52	M. Mendes	Chance apenas regular	3º Quincha — Lícia	1.600	104"1/5	AL
5 Que Fazer ?, J. Machado	54	S. d'Amore	Reaparece bem trabalhada	1º Grasseta — Arnica	1.300	84"1/5	AP
4—6 Kochana, C. Morgado	58	A. Correia	Perigosa na distância	5º Argot — Apito	1.300	83"	AM
" Quincha, J. Fagundes	56	A. Correia	Vai ajudar bastante	1º Lícia — Judy	1.600	104"1/5	AL

5.º PÁREO — 1.400 METROS — ÀS 15,30 HORAS — RECORDE: TZARINA, 82"3/5 — CR$ 450.000,00

Animais - Jóqueis	Pêso	Treinadores	Possibilidades	Performances		Tempo	
1—1 Jorro, A. Azevedo	56	E. Coutinho	Pela última é inimigo	2º Tarpicon — Dialon	1.400	89"	AL
2 Jade, F. Pereira Fº	56	V. Alves	Pode conseguir placê	4º Tinkie — Tulchan	1.300	80"2/5	GL
2—3 Tulchan, P. Lima	56	V. Costa	Seguiu tinindo. Adversário	2º Tinkie — Q. Decision	1.300	80"2/5	GL
4 Dialon, J. Corrêa	56	J. L. Pedrosa	Sòmente para os azaristas	3º Tarpicon — Jorro	1.400	89"	AL
3—5 Quick Decision, A. Barroso	56	A. P. Silva	Cada dia melhor. Olho nêle	3º Tinkie — Tulchan	1.300	80"2/5	GL
6 Tourist, J. Machado	56	J. Morgado	Dizem que vai à reabilitação	5º Tinkie — Tulchan	1.300	80"2/5	GL
4—7 Prince Charmant, J. G. Silva	56	F. Lavor	Malucão. Não gostamos	4º Tarpicon — Jorro	1.400	89"	AL
8 Casco Escuro, J. B. Paulielo	56	E. Pereira Fº	Ligeiro mas é só	6º D. Legs — Fantastic	1.200	77"3/5	AP
9 Quixote, F. Conceição	56	B. Carvalho	Até agora não corre nada	6º Destaque — Pjater	1.400	85"1/5	GL

6.º PÁREO — 1.300 METROS — ÀS 16,05 HORAS — RECORDE: OKAYAMA, 77" — CR$ 280.000,00

Animais - Jóqueis	Pêso	Treinadores	Possibilidades	Performances		Tempo	
1—1 Don Karadagian, A. Machado	56	P. Campos	Cada dia melhor. Chance	3º Astor — Hartim	1.000	62"3/5	AL
2 Baile, C. Morgado	54	J. P. Vale	Largando pode aparecer	Uº Quatrocentão — Quarante	1.400	84"3/5	GM
3 Dark Orient, C. A. Sousa	54	A. V. Neves	Corre pouco. Não gostamos	5º Montecatini — M. Polo	1.600	103"2/5	AL
2—4 Gororó, J. Machado	56	R. Tripodi	Adiantou. Inimigo agora	4º Aastor — Hartim	1.000	62"3/5	AL
5 Hurlingham, S. M. Cruz	54	A. Morales	Melhorando. Bom azar	5º Astor — Hartim	1.000	62"3/5	AL
6 Guango, P. Lima	58	E. P. Coutinho	Sempre falado. Olho	Uº Compiot — Acaso	1.300	81"4/5	NL
3—7 Mané Foloriano, M. Andrade	58	O. J. M. Dias	Volta com segura chance	10º G. Fellow — Gloucester	1.300	82"	NL
8 Urdil, A. Bolsecker	56	V. Pedersen	Folgando pode assustar	4º Acapu — Arguapo	1.300	82"1/5	NL
9 Camoito, F. Pereira Fº	52	V. Alves	Sempre esperado e não confirma	Uº Argot — Quatrocentão	1.300	78"4/5	GL
4-10 N. Dourado, C. R. Carvalho	56	H. Cunha	Vai atropelar. Perigoso	6º Rumboso — R. Orion	1.400	88"1/5	AL
11 Bauru, D. Moreira	56	B. Ribeiro	Ganhou bem. E' adversário	1º Flamejante — Meu Colega	1.200	76"1/5	AL
12 P. Albert, J. Portilho	54	N. P. Gomes	Pode repetir. Pule alta	1º Meu Amigo — Extend	1.200	76"1/5	AL

7.º PÁREO — 2.000 METROS — ÀS 16,40 HORAS — RECORDE: ATRAMO, 120"4/5 — CR$ 500.000,00 — BETTING

Animais - Jóqueis	Pêso	Treinadores	Possibilidades	Performances		Tempo	
1—1 Cami, J. Sousa	54	J. L. Pedrosa	Será dos primeiros	1º Shia — Sack	1.600	103"3/5	AP
2 Argonauta, J. Baffica	52	J. Mesquita	Não acreditamos	Uº R. Prince — Prefix	1.600	101"	AL
2—3 Querlon, J. Tinoco	50	M. Sousa	Seguiu na conta. Inimigo	1º Dragueur — Dominó	1.500	94"2/5	AL
4 Sack, P. Lima	52	J. S. Silva	Não é mais aquêle	Uº B. Orion — Pingolinho	1.500	94"	AL
5 Long Line, M. Niclevski	50	O. C. Dias	Nesta turma será difícil	3º Montecatini — M. Polo	1.600	103"2/5	AL
3—6 El Gustavo, F. Pereira Fº	53	V. Aliano	Perigoso. Competidor certo	1º Babão — Intocável	2.400	150"4/5	GL
" Aimberê, J. Fagundes	52	V. Aliano	Grande ajuda. Só faz melhorar	1º Quantilo — D. Juan	1.600	104"	AP
7 Intocável, A. Azevedo	51	B. Carvalho	Pode conseguir placê	Uº Cami — Shia	1.600	103"3/5	AP
4—8 Bar, J. Portilho	60	F. Abreu	Volta bem trabalhado. Adversário	8º Fuji-Yama — Cisne	1.600	97"4/5	GM
9 Black Orion, H. Vasconcelos	55	C. Rosa	Vai atropelar. Para placê	1º Pingolinho — Umdo	1.500	94"	AL
10 Lord Sabiá, C. A. Sousa	50	A. V. Neves	Corre pouco. Risquem	5º El Gustavo — Babão	2.400	150"4/5	GL

8.º PÁREO — 1.500 METROS — ÀS 17,15 HORAS — RECORDE: DOMINÓ, 89" — CR$ 330.000,00 — BETTING

Animais - Jóqueis	Pêso	Treinadores	Possibilidades	Performances		Tempo	
1—1 Kochilo, H. Vasconcelos	58	M. Canejo	Tinindo. Grande chance	3º Linharense — G. Time	1.200	76"	AL
2 Miracle, F. Pereira Fº	58	V. Alves	Sòmente como surprêsa	3º Relvinho — M. Brava	1.600	100"3/5	GL
3 Huesca, G. Sancho	56	G. Feijó	Não acreditamos	5º Rocaille — Kumi	1.400	90"	AL
2—4 Bob Lee, C. Morgado	58	S. d'Amore	Volta com alguma chance	4º Lagamar — Fusível	1.200	75"3/5	NL
5 Tio Américo, A. M. Caminha	54	Z. Guedes	Nada deverá pretender	6º C. Azul — Oligarca	1.200	77"1/5	AL
6 Ramuntcho, C. R. Carvalho	58	M. Mendes	Volta tinindo. Olho nêle	7º Roseclair — Rayon	1.500	97"2/5	AP
3—7 Mahomé, W. Meireles	58	P. Campos	Chance para um placê	5º Predileta — Kochilo	1.200	76"2/5	AL
" Bozó, W. Andrade	58	P. Campos	Ajuda apenas regular	6º Linharense — G. Time	1.200	76"	AL
8 Muneca Brava, A. Machado	56	J. Attianesi	Pule boa para os azaristas	2º Relvinha — Miracle	1.600	100"3/5	GL
4—9 C. Orion, J. Barros	58	C. Rosa	Retorna com alguma chance	Uº Bob Lee — P. Rogério	1.500	95"3/5	NL
10 Ressalto, J. Diniz	58	M. Mendonça	Correndo bem. Para placê	4º Linharense — G. Time	1.200	76"	AL
11 Hoirié, J. M. Santos	56	B. Ribeiro	Pule alta. Perigosa	5º Reussite — Poesia	1.300	83"2/5	NL
12 Don Artigas, J. Portilho	58	G. Morgado	Pode surpreender. Cuidado	3º Predileta — Kochilo	1.200	76"2/5	AL

9.º PÁREO — 1.200 METROS — ÀS 17,50 HORAS — RECORDE: CABINE, 72"4/5 — CR$ 260.000,00 — BETTING

Animais - Jóqueis	Pêso	Treinadores	Possibilidades	Performances		Tempo	
1—1 Meu Amigo, F. Pereira Fº	58	F. Lavor	Seguiu na conta. Inimigo	2º P. Albert — Extend	1.200	76"2/5	AL
2 Tenace, J. B. Paulielo	58	L. A. Gomes	Chance apenas regular	6º Acapu — Xaca Mayaka	1.000	62"4/5	NL
2—3 Flamejante, F. Maia	58	R. Tripodi	Pela última é um perigo	2º Bauru — Meu Colega	1.200	76"1/5	AL
4 Gorgel, C. Morgado	56	G. Morgado	Volta com bom trabalho	1º B. Sêca — Lyrnos	1.300	84"	NL
3—5 Poraqui, J. Machado	58	V. Costa	Tinindo. Vai aparecer bem	3º Meiji — N. Dourado	1.600	104"3/5	NL
6 Sem Rival, P. Lima	56	E. M. Oliveira	Sòmente como grande azar	Uº Wyoming — Macknever	1.300	83"	NL
7 Maçarico, G. Sancho	56	A. J. Sousa	Não acreditamos	Uº P. Albert — Meu Amigo	1.200	76"2/5	AL
4—8 Le Garçon, M. Andrade	54	B. Carvalho	Pode figurar com destaque	10º Big Boy — F. King	1.200	77"1/5	NL
9 Pato Donald, S. M. Cruz	56	C. Ribeiro	Ganhou fácil. Chance para repetir	1º La Catira — B. Hoffman	1.300	83"1/5	AL
10 Bismuto, F. Meneres	54	J. Lima	Não está no páreo	Uº Big Boy — F. King	1.200	77"1/5	NL

Sônia Dutra: 'César de Alencar é apenas mais um oportunista'

Costa Lima presente

Renato Costa Lima faz um bom tipo no filme dirigido por Jaci Campos.

Jaci vai ao cinema com o 'Sangue da Madrugada'

Dia 7 de maio marcará a estréia de Jaci Campos no cinema. O criador do famoso programa "Câmera Um", e revolucionador da técnica da nossa televisão, realiza com "Sangue na Madrugada" a sua primeira experiência na sétima arte. Usando processos totalmete novos dentro da nossa cinematografia. Jaci consegui fazer o primeiro autêntico "thriller" brasileiro. Convidou para estrelar a sua primeira produção, Célia Bandeira de Melo, Erico Freitas, Dermival Costa Lima.

Célia foi descoberta por Jaci quando tomava banho de mar no Pôsto 6. Erico, vindo de pequenas experiências na TV-Escola da TV-Rio, e Dermival Costa Lima que ocupa o alto cargo de superintendente-geral das Emissoras Associadas, interpreta o papel de "Baiano". Coadjuvando êste trio, Jaci colocou em pequenos papeis, autênticos astros de teatro, televisão e cinema: Zélia Hoffmann, Márcia de Windsor, Luísa Nazaré, Rosita Tomaz Lopes, Delli Azevedo, Gessi Santos, Riva Blanche, Barbosa Júnior, Carlos Duval, Carlos Imperial, Pituca Moacir deriquer, Barbosa Júnior, Angelito Melo, Peter Nijinsky. Iara Sales com "Sangue na Madrugada", também faz sua estréia em cinema. No filme, vamos encontrar dois fatos curiosos: Pedro Dias, recordista sul-americano de natação, tem um pequeno papel dramático. O mesmo acontecendo com o famoso cantor e compositor Orlan Divo.

Considerando a banda sonora como uma das vigas mestras da produção, Jaci confiou-a ao talento de Sérgio Mendes, Ronaldo Boscoli e Roberto Menescal. O tema musical, "Negro" do filme é cantado por Lady Matilde. Jaci foi buscá-la numa boate em São Paulo.

"Sangue na Madrugada, uma: produção da PRIMEX Filmes, certamente marcará uma nova e vitoriosa etapa na carreira de Jaci Campos.

Ivone começa a subir

A jovem cantora Ivone Silva, uma das vozes novas das madrugadas de Copacabana, começa a aparecer em "shows" e boates com a beleza e com o bom ritmo que possui, cantando sambas e bons sambas de teleco-teco. Ivone vem de receber proposta para fazer a primeira gravação. É uma das atrações da boate Plaza, tôdas as quartas-feiras.

RONDA DA ONDA

Conde Pervitin

A GREGA Pomona Politis, que resolveu se meter em assuntos brasileiros, deve dizer, direitinho, como foi mesmo a história de seu noivado com aquêle jovem jornalista. Depois disso, então, Pomona poderia contar a outra história: a do apartamento na Rua Mascarenhas de Morais, em Copacabana...

•

AQUI o Conde está sabendo coisas inteiramente desagradáveis que ocorrem na TV-Excelsior por culpa exclusiva do diretor Carlos Manga que se está incompatibilizando com todo o elenco. Há muito não se via tanta banca de um diretor. Manga não sabe que os cargos são passageiros.

•

E VOLTANDO ao Carlos Manga: o que ocorreu com o Jaci Campos foi de estarrecer. Manga combinava com Jaci o nôvo programa e já sabia que a estação tinha demitido o excelente produtor. Ficou calado como se não soubesse de nada. Um dia, Carlos, o jacaré te abraça...

•

FOI uma «bomba» retardada a Carta Aberta que o cantor Jorge Goulart publicou, aqui no DC, para o animador César de Alencar. Goulart tem tôda razão. César é, efetivamente, um alcagüête. E o pior de tudo: falso alcagüête porque fêz listas de seus desafetos apontando-os como subversivos.

•

QUEM está encantando nas noites do Plaza, às quartas-feiras, é a beleza de garôta que se chama Ivone Silva, uma lourinha que está cantando sambas-batucada. As quartas-feiras, Ivone encanta com sua beleza e seu requebrado. Já está pensando em gravar, a menina.

•

ISA Rodrigues comprou um pequeno restaurante-buate ali na Rua Rodolfo Dantas. O Conde confessa que não gravou o nome da nova casa. Mas sabe que lá se janta e se bebe muito bem. Isa Rodrigues fêz, de sua casa, o ponto dos artistas. Se vocês quiserem encontrar as meninas da TV-Excelsior é só ir à casa de Isa Rodrigues. Bom proveito.

•

PASSEANDO pela madrugada, e de mãos dadas, dois velhos conhecidos do Conde. Não se pode dar os nomes, mas a verdade é que se «alguéns» souberem vai sair um rôlo dos diabos.

•

SOUBE o Conde que o Ismael Corrêa, da Philips, está doente. Por causa disso afastou-se por um tempo das gravações. E ainda por causa disso, o simpático e competente Romeu Nunes foi contratado pela gravadora do Pitigliani. Boa conquista.

•

OUTRA estação que deveria observar melhor o seu noticiário político é a Rádio Globo. Da maneira como a Globo transmite as notícias vai chegar o dia em que ninguém vai dar crédito à estação. E é uma pena.

A RÁDIO Jornal do Brasil, que noticiou ter o radialista Raimundo Nobre de Almeida fugido da Rádio Mauá levando 25 milhões de cruzeiros deveria, agora, noticiar o desmentido. As buscas na Mauá afirmam que foi encontrado um bom saldo em caixa. É uma questão de dignidade pelo menos.

•

AQUI o Conde sabe quem mora, na verdade, no coração da doce Dóris Monteiro. Assim como sabe, também, quem pensa que mora e não mora, é ilusão. O Conde sabe de tudo.

•

A PIOR decepção para um certo radialista: ninguém o prendeu até hoje. E o pior é que êle está por conta. Diz que não foi prêso, talvez por perseguição. Ainda não tinha visto ninguém assim.

•

ESTÁ faturando o que quer e o que não quer o De Paula, ali na Buate Pigalle. O Conde constatou que em pleno dia de semana, sem ser véspera de feriado e nem nada, teve gente que voltou da porta. O Jean Jacques está agradando muito.

•

MIRIAM Pérsia, um recado para você: você estaria dez vêzes mais bonita antes da operação plástica. Por que que razão você foi operar-se, hem, menina? Prá pior? Não entendi.

•

OUTRO recado: Ilza Lôbo, minha filha, você está berrando e não falando como seria o desejado. Procure assistir o seu «video-tape» para você vêr como está ficando exagerada...

Bastidores das Estações

JORGE MASCARENHAS

COBRA FUMA NA RÁDIO NACIONAL — Está completamente modificada a Rádio Nacional. Quem viu antes, os bastidores da emissora da Praça Mauá e vê agora, tem a impressão que está vendo um corredor de hospital. Ninguém fala com ninguém. Não há os "bate-papos" de antes. Não há partidas de "damas", sendo tudo silêncio. Uns com mêdo dos outros. Depois da "dedurагem" do César de Alencar, que apontou até sacristão como comunista, o pessoal da PRE-8 está com a pulga atrás da orelha... Não é para menos.

•

"MUSEU DE CERA" — Criado há tempos pelo saudoso Héber de Bôscoli, o programa "Museu de Cêra" continua agradando ainda hoje. Animado com carinho pela "veterana" Iara Sales, que apresenta velhas e saudosas melodias, o "Museu" é uma atração às têrças e quintas, na Rádio Nacional.

•

"DOIS NO BALANÇO" — A TV-Excelsior mostra ao telespectador o programa "Dois no Balanço cada vez pior. Começou bem, mas foi caindo de tal forma que o remédio é torcer o botão e procurar outro canal. Deram para apresentar um "conjuntos musicais" que é um caso sério. Outro dia o cantor e o pistonista de uma das "furiosas" iam se engalfinhando diante das câmeras. O diretor Vítor Manga, na ocasião devia estar chupando pirolito.

•

QUE É ISSO D. ILCLÉIA? — Em sua seção dominical, publicada num matutino guanabarino, a coleguinha jornalista Ilcléia vem atacando a garôta-Tupi, Denise Rocha de Almeida, sem nenhuma razão. Minha cara Ilcléia, a Denise pode não ser simpática para você, mas para mim e para os demais 100 milhões de habitantes do Brasil é pra lá de simpática. Se a menina se inscreve em concursos de beleza é porque tem material para apresentar, "dona" Ilcléia. Issão não ficaria bem para mim, para a senhora, para o Pato Prêto,

(Conclui na 4a. página)

A LINDA LUISINHA — Acaba de chegar ao Brasil a cantora portuguêsa Luisa Salgado. Dona de grande beleza e de excelente voz, a portuguêsinha vai encantar a todos, como já nos encantou. Não é Luisinha?

Sônia

Conta a verdadeira história de César de Alencar.

"Eu pedi ao ministro Tancredo Neves e pedi, pessoalmente, ao presidente João Goulart que nomeasse o César de Alencar para diretor-geral da Rádio Nacional por insistência do próprio César". Foram as declarações de Sônia Dutra, à reportagem de "Show do DC", acrescentando:

"Não sou cantora, não sou artista, não sou funcionária da Rádio Nacional mas não posso ficar calada ante tamanha indignidade da parte do animador César de Alencar que vem agora gritar democracia e apontar colegas e companheiros como subversivos, quando êle mesmo andou atrás de João Goulart visando a sua nomeação para a Nacional."

TESTEMUNHO DE SÔNIA

A linda Sônia Dutra fêz questão de procurar a reportagem para dar seu depoimento sôbre a conduta do animador César de Alencar que é apontado por colegas como sendo o cabeça do movimento que organizou listas de cortes na Rádio Nacional.

Diz Sônia:

"César de Alencar, quando João Goulart assumiu a presidência da República, passou a me procurar. Queria que eu mesma pedisse ao presidente João Goulart e reforçasse o pedido junto ao primeiro-ministro Tancredo Neves para nomeá-lo diretor-geral da Nacional."

Continuou:

"Antes tenho que frisar que César fêz tudo para que Jango o notasse. Organizou "shows" para Jango organizou "show" de artistas para João Vicente e ficou me "paparicando" para obter sua nomeação."

PEDIU A JANGO

Acrescenta Sônia Dutra que tal era a insistência de César de Alencar, dizendo-se petebista e fiel ao presidente que em uma oportunidade pediu, pessoalmente, ao presidente Goulart.

Conta Sônia:

"Sabe o que o presidente me respondeu? Pois disse, Jango textualmente:

— Soninha, o César de Alencar não é petebista, nem udenista, nem é janguista, é apenas um oportunista. Essa nomeação será contra a própria Rádio Nacional.

Diz mais a bonita Sônia:

"César de Alencar queria tanto ser nomeado que vivia me telefonando diàriamente a cobrar o ato do presidente. Por fim eu tive que escrever um bilhete ao primeiro-ministro Tancredo Neves fazendo o mesmo pedido."

Sônia Dutra conclui:

"Estou dando êsse depoimento depois que li a carta aberta escrita a César por Jorge Goulart. Para que se saiba do caráter dêsse animador de auditório que, agora, chega ao desplante de apontar colegas e companheiros para listas de cortes. Minha revolta é que me faz vir a público para apontar César de Alencar como um oportunista. Como bem disse Jango, é apenas um oportunista. Se Jango não é democrata, como dizem, muito menos César de Alencar, que durante o seu govêrno acatava pùblicamente suas idéias chegando até a querer participar do próprio govêrno de Jango, na direção da Nacional".

E para terminar, diz Sônia Dutra:

"Acho que todos têm o direito de ter suas idéias naturalmente. Estranho, entretanto, que se possa mudar de idéia em tão pouco tempo e se procure fazer o contrário de atitudes anteriores. E' bastante lamentável e desagradável para quem observa."

ROSANA TOLEDO está preparando um LP que deverá agradar. A bonita intérprete está otimista quanto à próxima bolacha.

MÚSICA MODERNA

RUFUS LAWDOVSKY

Lp de Sérgio Mendes

Convém não insistir muito sôbre adjetivos como "extraordinário" quando se fala de discos lançados há pouco tempo no mercado. Muitas vêzes o próprio tempo revela que o que era válido no passado já não consegue no presente causar a mesma impressão.

Êsse LP de Sérgio Mendes (o seu segundo), no entanto, é uma exceção à regra. E' extraordinário hoje, será extraordinário amanhã e continuará sendo extraordinário enquanto houver gente com bom gôsto e ouvido musival. Trata-se de uma coleção dos trabalhos dos nossos melhores compositores (com algumas exceções, a mais notável sendo Carlinhos Lira) num ano que se caracterizou pela produtividade, interpretados por verdadeiros mestres, de tal forma que temos aqui um sexteto em que nenhum elemento pode ser classificado sequer de mediano. Antônio Carlos Jobim (autor, junto com Arino Matos Filho, das magníficas notas na contracapa, nas quais da seu integral apoio às experiências de Sérgio, escrevendo com inteligência e sensibilidade) e Moacir Santos, são os melhores representados. Aliás sempre foi nossa convicção que os dois (e talvez ainda Baden, Lira, e, na nova geração, Eduardo Lôbo) são os maiores compositores de música popular moderna no Brasil. De Moacir foram aproveitados "Nanã" e "Coisa n.º 2", ambos em interpretações nada menos que espetaculares. Fazem justiça ao talento de nosso antigo professor de música. E' notável que só a partir do ano passado tenha sido reconhecido o imenso talento do maestro numa escala mais ampla: Moacir não fica devendo nada a Tom como imaginação e poder criativo, muito embora seu nniverso seja inteiramente diverso. Moacir é o afro-brasileiro em estado puro.

Dos solistas Raulzinho é o mais brilhante, mas todos demonstram igual virtuosismo em seus respectivos instrumentos. Sérgio improvisa infelizmente solos um pouco curtos demais, deixando sempre a impressão que não está dizendo tudo o que poderia ter dito. Aurino e Costita se valem, embora o último ao vivo leve uma grande vantagem. Em disco a diferença é menos notável, principalmente por causa do comprimento reduzido dos solos. Maciel soa melhor do que ao vivo, poi o microfone elimina aqui o seu problema de volume. Até Tião sola com desenvoltura, na parte que lhe cabe.

De capa (de ótimo gôsto, feita por um gráfico paulista) a contracapa, passando pelo disco no meio, êsse LP da Phillips é uma aquisição indispensável para quem quiser saber o que foi o modêlo da música moderna brasileira na passagem de 1963 a 1964.

NOTÍCIA MUSICAL

ARAQUEM MOURA

"Minha Cenára" é uma composição de Tôso Gomes (Ninguém é de Ninguém). Estivemos há pouco conversando com o simpático compositor e tivemos oportunidade de conhecer grande número de melodias, que temos certeza serão sucesso muito breve. Tôso, que já fêz seu pé-de-meia com os sucessos já gravados em diversas fábricas, já que não tem exclusividade, está credenciado a ser um dos melhores de 64.

•

Ângela Maria está no Rio. Está sumida, mas está. Aguardando a visita da cegonha, a "Sapoti" parece que vai deixar por algum tempo as gravações. Auditório não está "dando pé", pois o Valentino proibiu. Assim sendo, o jeito é esperar a vinda do "baby".

•

De São Paulo nos informam que uma coleção de boleros, bem escolhidos mesmo, está sendo grande sucesso em vendagem. Foi gravada pelo String Trio, em LP, de capa elegante, da Chanteler. Acompanhado pela orquestra da fábrica, o grupo gravou músicas conhecidas, mas do agrado do público, como "Angelitos Negros", "Solamente Una Vez", "Amor", "Noche de Luna" e muitos outros sucessos.

•

Carminha Mascarenhas **contou para o nosso companheiro Jorge Mascarenhas e êste nos contou que sua afilhada Mariá é uma autêntica revelação. Esclareceu Carminha que a Mariá dela não é a Mariá "colored" que já estêve cantando aqui no Rio em buates. Não. A Mariá da Carminha Mascarenhas é clara como leite em pó e canta tôdas as noites na "Toalha de Mesa", de São Paulo, acompanhada pelo Roberto Luna, nosso conhecido.**

•

Já que estamos falando de São Paulo, soubemos que chegou à Guanabara, procedente da terra da garoa, um conjuntjo de seis rapazes e uma môça, muito bonita, por sinal, que pretende fazer paradeiro por aqui. Os rapazes, todos jovens, vão tocar em clubes e já foram convidados para se exibir na TV-Excelsior. O chefe é o pianista Jimmy Darey, que tem nome americano mas é paulista de Perdizes. Rapaziada boa está ali.

•

Moacir Franco voltou a se exibir em programas ao vivo, parando um pouco com as interpretações musicais. Ganha o telespectador novamente seu cômico, mas perde a música, por algum tempo, um grande expoente. Durante êsse tempo MF ficará selecionando seu nôvo repertório.

CAPIXABA
A ETIQUETA DA CAMISA PERFEITA
Fábrica: Praça Municipal, 350 — Colatina
ESPIRITO SANTO — VITÓRIA
AVENIDA REPÚBLICA, 70

SOCIEDADE

BARÃO DE SIQUEIRA JR.

Marquesa Pelicano: diner quinzenal
Bárbara casa no ritual budista

O ASSUNTO do momento é o quarto centenário de Shakespeare, que em todo o mundo é comemorado com grandes pompas. O próprio teatro japonês representa "Ricardo III". Na velha Inglaterra, em Stratsford-on-Avon, na casa ao lado daquela em que nasceu Shakespeare, inaugurou-se uma exposição completa da obra e da vida do grande poeta. E a sociedade carioca tem comparecido ao Municipal para aplaudir o "Festival Company Shakespeare".

A PRIMEIRA reunião preparatória do VII Baile Oficial das Debutantes, em 26 de setembro no Golden Room do Copa, será realizada a 23 de maio próximo, em local a ser determinado. Dentro de poucos dias farei o chamamento das meninas-môças que debutarão com o Barão, neste tradicional e clássico evento da sociedade brasileira, realizado ininterruptamente há 7 anos. Aguardem assim, a chamada para o primeiro encontro.

OS MORONI, que comandam a sociedade paulistana, passaram uma temporada em Cabo Frio e adjacências. Acabam de comprar uma casa na orla marítima fluminense e pretendem, com seu famoso iate, convidar grupos para esticar neste lindo local. Andréa e Giorgio Moroni estão igualmente fazendo planos para uma circulada européia, em fins de junho, com esticada no Oriente Médio.

FIGURAS ilustres nos visitarão no final dêste ano, a convite de personalidades paulistas e cariocas. São o general França Boares e senhora, presidentes da Câmara Municipal de Lisboa, o conde de Mayalde, alcaide de Madri e dom Antônio Lancaster, conde de Pontevel. Os nossos convidados visitarão Brasília, Bahia e o Rio Grande do Sul, segundo soubemos, pelo programa oficial que está sendo traçado.

O POETA Manuel Bandeira, na piscina do Copa, revelava que os seus 78 anos ainda o têm muito bem disposto. E diz: "Farei ainda mais uns 50 poemas e garanto a vocês que inaugurarei a casa dos 100..."

NOTICIAS vindas de Paris dizem que os novos penteados devem ser cabelos soltos ou presos simplesmente. Quem não vai gostar da notícia são os nossos penteadores, que complicam ao máximo o penteado e depois sobem a conta...

A CASAMENTO (sétimo) da americana Bárbara Hutton com o príncipe budista Raymond Doan, em sua fazenda de Cuernavaca, no México, seguiu todo o ritual lendário. Assim, Bárbara teve de casar-se dentro de uma tenda, com uma braçadeira de ouro em cada dedo grande dos pés, mais uma braçadeira de ouro e pedras preciosas nos tornozelos e ainda confessar seu amor umas cinco vêzes, na declaração matrimonial que fêz. Doravante ela se chamará princesa Bárbara Hutton Mdivani Haugwitz-Reventlow Grant Trobezkoy Von Cramm Champssak...

A londrina Cristiana Almeida Müller, filha do ministro e sra. Lauro Müller Neto, está se dedicando à pintura abstrata.

FAZENDO sucesso nas noitadas do "Zum-Zum" a bonita cantora Silvinha Teles. Tôdas as noites a sociedade carioca, nas figuras mais representativas, vai aplaudi-las. Sua voz melodiosa tem enternecido a todos que vão assisti-la. Parabéns ao Paulinho Soledade e a Roberto Menescal.

A CONSUL Dora Vasconcelos, no momento circulando no Rio, pede-nos que compareçamos à noite de autógrafos de seu livro "O Grande Caminho do Branco", têrça-feira próxima, na Editôra Letras e Artes. No final desta semana ela reassumirá a chefia de nosso Consulado Geral em Nova Iorque.

A MARQUESA Madalena Pelicano está organizando quinzenalmente jantares para receber amigos. Ela própria diz: "São reuniões informais, para rever velhos amigos e sabermos novidades, em minha residência..."

CIRCULANDO pelos lugares noturnos cariocas o parzinho de noivos Márcia Kubitschek e Baldomero Barbará. Uma noite jantam no "Le Bec Fin", outras vão ao Sacha's e outra esticam no Country. Muita gente diz: "Nunca vimos par tão elegante e bonito desfilando pelo Rio..."

ARRUMANDO as malas para uma circulada em Roma e adjacências o casal Adelaide e Ari de Castro, que deverá ausentar-se do Brasil uns 60 dias. Os Edilberto Ribeiro de Castro também seguirão o exemplo, aproveitando a queda do dólar.

EM GRANDES papos no Sacha's, na noitinha de anteontem, os conhecidos Herón Domingues e Jorge Costa Neves. Quando o repórter se aproximou, os dois ficaram mudos...

JOVEM SOCIETY

DEVIDAMENTE escoltada saindo do Country: Vera Lúcia Azevedo, muito elegante esportivamente, na tardinha de anteontem. Tudo indicava uma sessão de cinema, na pauta do preciso.

• • •

UM GRUPO acontecia na tardinha de ontem no Country, em grandes papos: Vânia Barcelos, Ana Maria Bahia, Mônica Meireles, George Ellis e Milton Marcelo Ribeiro Coutinho.

• • •

VAI CAMINHANDO muito bem o romance mais comentado do Iate: Teresa Pinto e Álvaro Catanhede. No momento os dois se dedicam de corpo e alma ao teatro da PUC.

• • •

MARIA José Raggio se preparando para a subida ao altar em 16 de maio na Candelária. Seu vestido de nóiva está quase pronto e, segundo soubemos, vai ser um "estourinho". Neste final de semana seu noivo Marcos Magalhães Pinto está circulando na Lindacap.

• • •

DIA A DIA mais firme o romance do momento: Ana Maria Bahia e Luís Quatroni. Conheço alguém que não está gostando de seu progresso...

ANA MARIA Mac Dowell Tornagui se dedicando totalmente ao teatro da PUC, que deverá estrear em junho próximo, com uma peça francêsa. Os ensaios continuam a todo vapor e o elenco já está ficando afiado

• • •

UM GRUPO de brotos lidera a organização da Feira da Pontifícia Universidade Católica, que será inaugurada em princípios de maio. Ei-los: Ana Maria Mac Dowell Tornagui, Isa Brito Pereira, Maria Teresa Mac Dowell da Costa, Cláudia Sousa Campos e Betty Brasil.

A bonita sra. Dedé Lopes não pára um instante, neste vaivém da vida social. São coquetéis, recepções e grandes jantares a que comparece, diàriamente.

CENTRAL COLOCA MAIS PONTES E REFORMA ANTIGAS

O Departamento de Relações Públicas da Central do Brasil informa que aquela ferrovia acaba de colocar mais dois pontilhões, sôbre linhas principais do pátio da estação de Japeri, cujas estruturas metálicas têm capacidade para suportar o TB-32.

As obras de remodelação da via permanente, que estão sendo executadas pela Inspetoria de Pontes e Viadutos continuam com maior intensificação, devendo, nos próximos dias, realizar a montagem em Aguiar Negras na Ponte do Piratininga, de dois vãos metálicos, modernos, medindo cada um 20 a 35 metros. A ponte está localizada na altura da variante do Ribeirão da Divisa.

ASTROLOGIA

Prof. MIRAKOFF

Pode excursionar

HOJE, 26-4-1964 (domingo) — O período da manhã será favorável para excursões. Amanhã — Lua Cheia. As horas da tarde serão propícias aos assuntos comerciais e às viagens.

ACONTECERÁ HOJE E AMANHÃ AO LEITOR

As possibilidades felizes ou não, de hoje e amanhã, serão transcritas abaixo, com horas e números de sorte, para os nascidos em quaisquer dia, mês e ano dos seguintes períodos:

ENTRE 22 DE DEZEMBRO E 20 DE JANEIRO (Capricórnio) Triunfos sociais, notícias alvissareiras e surprêsas na parte da tarde. 9, 17 e 21; 76, 87 e 98 (horas e números). — Possibilidades financeiras em imóveis ou negócios intelectuais e políticos. 9, 09 e 12; 45, 65 e 54 (horas e números).

ENTRE 21 DE JANEIRO E 18 DE FEVEREIRO (Aquário) Com boa aparência terá projeção e passeios lucrativos. 6, 8 e 11; 67, 77 e 98 (horas e números). — Novas atividades e bons pensamentos em relação ao sexo oposto, com muita sorte. 7, 8 e 9; 34, 65 e 77 (horas e números).

ENTRE 19 DE FEVEREIRO E 20 DE MARÇO (Peixes) Simpatias populares e felizes soluções com advogados e financistas. 9, 11 e 21; 44, 53 e 11 (horas e números). — Personalidade em destaque e vida social amparada e assistência mantida. 6, 19 e 21; 40, 51 e 22 (horas e números).

ENTRE 21 DE MARÇO E 20 DE ABRIL (Áries) Horas bonançosas e encontros agradáveis com o sexo oposto. 9, 11 e 20; 35 e 76 (horas e números). — Sonhos realizados e futuro promissor. Saúde em instabilidade. 9, 11 e 23; 44, 63 e 76 (horas e números).

ENTRE 21 DE ABRIL E 20 DE MAIO (Touro) Convencimento profissional, aproveitadores à vista, boa compreensão sôbre negócios. Sentimentos em conflito. 6, 9 e 10; 21, 34 e 54 (horas e números). — Descanso mental, alegria e mudanças de ambiente. 7, 19 e 56; 54, 78 e 43 (horas e números).

ENTRE 21 DE MAIO E 21 DE JUNHO (Gêmeos) Atividades diversas e rumores em vista. Saúde precária e proximidades de novos caminhos. 7, 8 e 10; 45, 55 e 32 (horas e números). — Instabilidade, recuperação e apôio de colaboração entre amigos. 7, 9 e 10; 22, 54 e 67 (horas e números).

ENTRE 22 DE JUNHO E 22 DE JULHO (Câncer) Desejos grandiosos e disposições para a vida de relações amistosas. 9, 11 e 12; 44, 54 e 56 (horas e números). — Sucessos durante o dia em questões de esportes e finanças. 7, 9 e 6; 44, 65 e 54 (horas e números).

ENTRE 23 DE JULHO E 23 DE AGOSTO (Leão) Decepções e prejuízos causados pelo outro sexo. Compensação através novas amizades. 7, 5 e 4; 35, 65 e 75 (horas e números). — Êxitos em negócios imobiliários e bons notícias em relação às artes em geral com parentes. 6, 8 e 10; 33, 59 e 21 (horas e números).

ENTRE 24 DE AGOSTO E 22 DE SETEMBRO (Virgem) Novas amizades, idéias fixas e bons resultados. 7, 8 e 19; 55, 54 e 34 (horas e números). — Complicações nos setores domésticos e dificuldades financeiras por dívidas. 9, 8 e 10; 98, 11 e 19 (horas e números).

ENTRE 23 DE SETEMBRO E 21 DE OUTUBRO (Balança) Atitude otimista no setor de trabalho e descanso em cada período com novos empreendimentos. 9, 11 e 9; 66, 76 e 78 (horas e números). — Luta, triunfos em negócios. 9, 11 e 21; 66, 76 e 78 (horas e números).

ENTRE 23 DE OUTUBRO E 22 DE NOVEMBRO (Escorpião) Nervosismo desorganização, obscuridade de objetivo. Procurar médicos ou amigos de boa lógica e experiência. 6, 7 e 8; 98, 99 e 100 (horas e números).

ENTRE 23 DE NOVEMBRO E 21 DE DEZEMBRO (Sagitário) Habilidades e sorte para grandes conquistas com ligações amorosas. 8, 9 e 12; 22, 34 e 43 (horas e números). — Ambições para negócios de intimidade sentimentais. 8, 9 e 10; 44, 65 e 45 (horas e números).

XADREZ E DAMAS

Escreveu: CÍCERO ROCHA
Desenhou: HUMBERTO OLIVARBO

Regras oficiais de Xadrez (1957) VIII

"Art. 7.º — A execução dos lances.

A execução de um lance é concluída; (a) quando, transferida uma peça para uma casa livre, a mão do jogador largá-la; (b) quando, numa captura a peça capturada foi levantada do tabuleiro e o jogador, tendo colocado em seu nôvo lugar a sua própria peça, soltou esta de sua mão; (c) quando, no roque, a mão do jogador largou a Tôrre sôbre a casa transposta pelo Rei; quando o jogador largou da mão o Rei, o lance ainda não está executado, mas o jogador não tem mais o direito de executar outro lance senão o roque; (d) quando da promoção dum peão, êste foi retirado do tabuleiro e a mão do jogador largou a nova peça colocada sôbre a casa de promoção; se o jogador largou de sua mão o peão que chegou à casa de promoção, o lance não está ainda executado, mas o jogador não tem mais o direito de jogar o peão noutra casa."

"As disposições aqui contidas dão uma definição necessária à execução completa de um lance. A importância dessa definição necessária à execução completa de um lance. A importância dessa definição está relacionada diretamente com o consumo de tempo nos relógios. Não basta a um jogador mover o Rei duas casas na direção de uma Tôrre, obrigando-se legalmente ao roque correspondente, para transferir o consumo de tempo em seu relógio para o lado do adversário — ou simplesmente paar a marcha do relógio. Isso porque, não estando completada ainda, conforme estas disposições, a operação do roque, o tempo deve estar correndo por conta do jogador responsável pelo lance. Do mesmo modo, não basta avançar o peão à oitava casa da coluna e declarar que deseja tal ou qual peça — ainda que já inscrita a promoção no formulário — para que o jogador responsável pelo lance pare o seu relógio e ponha em movimento o do adversário. Enquanto o lance não estiver completado, segundo a definição contida neste artigo pode um jogador perder a partida por excesso de tempo disponível — salvo a execução prevista no n.º 6 do Art. 14 destas Regras.

Um peão na 7.ª fileira pode avançar diretamente ou capturar peça adversária, atingindo a 8.ª fileira. Efetuado qualquer dêsses movimentos, passa a considerar-se como parte obrigatória do lance que tem de completar-se com a promoção dêsse peão. Não se justifica modificação do movimento já efetuado com a alegação de que o lance, antes da promoção do peão, ainda estava incompleto.

A intenção demonstrada com o movimento efetuado, desde que possível, obriga legalmente a consumi-lo. Todo jogador deve saber, deve cumprir e deve fazer cumprir o dispositivo regulamenar que um lance legalmente executado não pode ser desfeito e substituído por outro. A respeitabilidade do jôgo de xadrez e de seus praticantes não se coaduna com procedimentos dessa natureza." (Continua)

Abertura Polonesa (II) — Colaboração de A. Vitorino.

Variante "A": (1.c3d4 f6g5 2.g3f4 g7f6 3.b2c3? h8g7! 4.f2g3 g5h4) 5.g1f2 d6c5! 6.c3b4 f6g" 7.b4d6 c7c3 8.d2b4 b6c5 9.b4d6 E7c5 X.

Variante "B": (Os mesmos lances de "A") 5.E1f2 d6c5! 6.f4g5 h6f4 7.E3g5 c5E3 8.d2f4 f6E5 7.f4d6 h4f6 X.

Variante "C": (Os mesmos lances de "A") Está sendo reexaminada.

Variante "D": (Os mesmos de "A" e mais os seguintes: 5.a1b2 h4f2 6.E1g3 f6g5) 7.f4E5 d6f4 8.g3E5b'c5! 9.d4b6 a7c5 10.g1f2 g5h4 11.c3b4 E7d6 X 12.E3f4 C5d4 13.E5c3 d6c5 X.

Variante "E": (Os mesmos lances de "D") 7.d4E5 g"h4! 8.g1f2! (se 8.E5f6 4hd4 9.f6h8 d6c5! 10.c3E5 f8g7 11.h8f6 E7E3 12.d2f4 12 ... c5b4 X.) 8 ... b6c5 9.c3b4 (se 9.c3d4 E7f6 10.d4b6 a7c5 11.d2c3 f6d4 12.c3E5 d8E7 13.c1d2 E7f6 14.f4g5 h6f4 15.E3E7 d6f4 16.g3E5 f8f4 X.) 9 ... E7f6 10.d2c3 11.c3E5 d8E7 12.c1d2 E7f6 (se 12.b2c3 c5d4 13.E3c5 E7f6 etc.) 13.d2c3 f6d4 14.c3E5 h6g5 15.f4d2 X.

Variante "F": (Os mesmos lances de "D" e mais: 7.g3h4 g7f6) 8.h2g3 f8E7 14.c3E5 E7g5 X.

Variante "G": (Os mesmos lances de "F" e mais: 8.f4E5 d6f4 9.g1f2 f4g3 10.h2f4 b6c5 11.d4b6 a7c5) 12.c3d4 c7b6! 13.d2c3 (se 13.f4E5 E7d6! 14.E5a5 g5f4 X.) E7d6! 14.d4E5 f6d4 15.c3a5 c5d4 16.h4f6 f8E7 X.

PARTIDA DO LIVRO DE HINES

1.g3.h4—f6.E5 2.f2g3—E5.f4
3.g3.E5—d6f4 4.E3.g5—h6.f4
5.c3.b4—b6.c5 6.b4.d6—E7.c5
7.b2.c3—d8.E7 8.c3.b4—a7.b6
9.b4.d6—c7.E5 10.d2.E3—f4.d2
11.c1.E3—b6.c5 12.a1.b2—b8.c7
13.h2.g3—E7.d6 14.g3.f4—E5.g3
15.h4.f2—c7.h6 16.b2.c3—f8.E7
17.E3.d4—c5.E3 18.f2.d4—E7.f6
19.E1.f2—f6.E5 20.d4.f6—g7.E5
21.f2.E3—b6.c5 22.g1.h2—h8.g7
23.h2.g3—87.h6 24.E3.f4—c5.d4
25.c3.b4—d6.c5 26.b4.d6—E5.c7
27.a3.b4—c7.d6 28.g3.h4—d6.c5
29.b4.d6—d4.c3 30.d6.E7—c3.b2
31.E7.d8 Empate.

SOLUÇÃO DO PROBLEMA 165 (Br. c1, c7 (2) x Pr.a7, c3, g5 (3): 1.c7|b8 a7.b6 (Perde logo 1 ... g5.h4 com 2.b8.c7) 2.b8.d6 g5.h4 (Se 2 ... b6.a5 3.d6.E5 g5.h4 4.E5.a1 h4g3 5.a1.d4 X.) 4.d6.b8 b6.c5 4.b8.c7 c5.b4 (Se 4 ... c5.d4 5.c7.b6 c3.b2 6.c1.a3 d4.c3 hd4.c3 4.b6.a5 X3 5.c7.E5 X.

Probl. 166, de Z J. Tsirtsis. Jogam as Br. e ganham

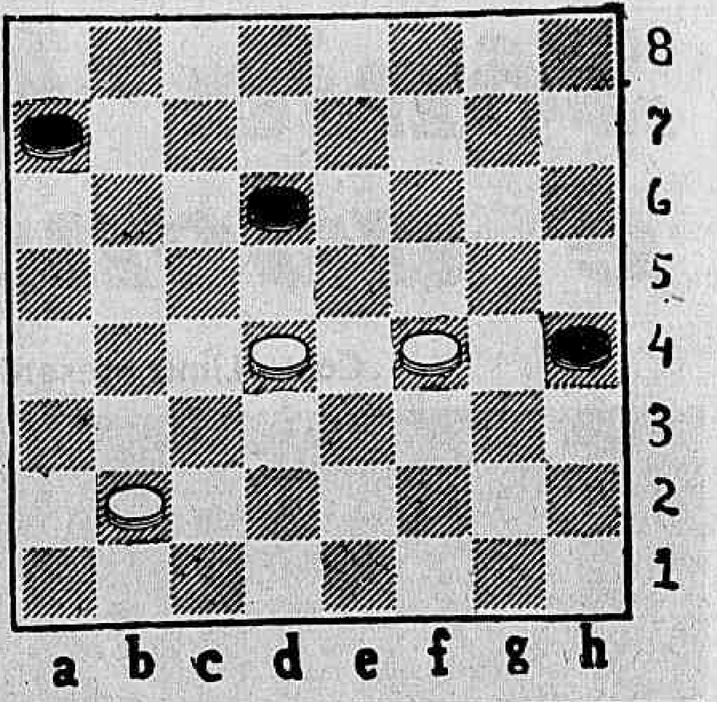

ONDE O SAMBA É SAMBA

TIÃO COPEBA, "Cidadão Samba"

Os "idos" de abril no samba

Há de muitos anos, há milênios, desde da época dos Fenícios, e principalmente na Era Cesariana, os meses através os astrologos, advinhos, pitonizas étc., sempre exerceram grande influência na vida dos povos, dos políticos, dos guerreiros que acreditavam nestas profecias. No Brasil o mês de outubro deixou marcante a diretriz nacional. Êste ano, abril tomou de vencida as transmutações em todos os setores de nossas vidas. Nos meios sambistas, o mês de abril têm os seus "idos". Entrou com a inesperada morte de Servan Heitor de Carvalho, digno presidente que dirigiu por muitos anos o samba, colocando-o no apogeu que se encontra. Agora, no fim de seu curso abril vai cumprir com seus "idos", tanto no samba como nos meios recreativistas da cidade. No recreativismo abril marcará época com a eleição para a escolha da nova diretoria, porque a eleição na Associação dos Cronistas Carnavalescos terá grande influência para o samba. Na minoria que compõem os cronistas, êstes são militantemente sambistas de escola, na luta para elevar o samba, por meio da divulgação. Mas, o mais importante nos "idos" de abril, é a eleição da nova diretoria da Associação das Escolas de Samba do Brasil. Lutam os sambistas por meio de duas correntes, uma é a chamada chapa "Progressista", encabeçada por José Calazans, tendo como companheiro de chapa, um nome tradicional de sambista, que é Válter Januário Gomes. A outra, é a popular chapa "Movimento Renovador do Samba" que congrega a ala-môça, moços na idade, mas velhos na luta pelo samba. Encabeça a chapa jovem, um discutido nome, que é Expedito da Portela. A primeira chapa é nos moldes conservador já a segunda é tradição e modernização do samba, introduzindo em seus esquemas, proteção, expansão e liberdade dos sambistas sem a pressão que vem sofrendo o samba, no tolhimento de seus direitos, por êste ou aquele obstáculo. Enfim, dia 28 do corrente mês será realizado os "idos de abril" com a eleição de uma nova diretoria que dirigirá os destinos do samba para o biênio de 64 a 66. Qualquer chapa eleita, o samba se transformará.

DIVERSOS

ELEIÇÃO DE DIRETORIA — Na próxima terça-feira, na sede da ACC, será realizada as eleições de Diretoria da AESB, para o biênio 64-66, sendo empossada a diretoria eleita, no dia 13 de maio, com grande festividade. Três chapas concorrem neste grande pleito, constando dos nomes de Expedito que encabeça a chapa "Movimento Renovador do Samba", José Calazans "Chapa Progressista" e Válter Januário "Conservadora".

INDEPENDENTES DA ESTUDANTINA — Tôdas as segundas-feiras na Praça Tiradentes, 75 1.º andar, o tradicional bloco carnavalesco Independentes da Estudantina Musical, realiza uma das mais freqüentadas noites dançantes da cidade, apresentando a orquestra do maestro Gonçalves Neto e outras atrações musicais.

MUMA DE SIRI — Os Três Amigos da Mangueira, realiza no dia de hoje à partir das 12 horas na sede do Cerâmica, na Rua Visconde de Niterói, a maior novidade do momento, "Muma de Siri a Moda Lusa". Vários diplomas serão entregues no ato as personalidades sambistas da escola.

NOMES AOS TRÊS DESFILES — A Associação das Escolas de Samba do Brasil em conjunto com a ACC, por decisão de seus quadros social, resolveram denominar aos três locais de desfile das escolas, nomes de grandes personalidades sambistas. Na Av. Presidente Vargas passará a chamar-se desfile "Servan Heitor de Carvalho", na Av. Rio Branco; "Rubem de Rezendo" (cronista) e na Praça Onze, "Ademar Gomes" (cronista).

ELEIÇÃO NA ACC — Acha-se em grande atividade os preparativos para as eleições do próximo dia 30, na ACC, concorrendo duas chapas, a presidência, a primeira sendo encabeçada por Moreira Bastos, que se diz chapa da "Renovação" e Armando dos Santos, atual presidente querendo a reeleição.

PARAÍSO DO TUITI — O sr. Nílton Costa, convida à todos diretores e chefes de Alas, para a reunião do próximo dia 3 de maio e apresentação do enrêdo para o carnacal do IV Centenário.

Bastidores das Estações...

(Conclusão da 3ª página)

não acha? Deixe a menina em paz...

CÉLIA MARA É CAMPEÃ — A Rádio Rio de Janeiro informa ao colunista que a cantora-vedete (mais vedete que cantora) é a campeã de correspondência da emissora. Também, não é vantagem, ser... Até eu, de vez em quando, escrevo minhas cartinhas para a Celinha. Só que ela não responde. A RRJ diz ainda que "Na Tribuna do Samba" é sucesso autêntico.

MANCHETINHAS — A Rádio Globo ficou sem dois diretores esta semana. Os srs. Luís Brunini, diretor-geral, e Mário Luís, diretor de "Broadcasting", viajaram para Portugal e São Lourenço respectivamente. *** Olivinha Carvalho continua interpretando com muita graça as músicas lusitanas. Nota mil, para ela. *** A Eldorado está agradando com "Reta Final", apresentado pelo nosso "faixa" Oscar Vareda. *** A TV-Tupi vai apresentar em breve uma garôta-propaganda que valha-me Deus... Como agrada...

AS ÚLTIMAS

Os teleespectadores do canal 2 não compreendem o que houve com o telejornal daquela emissora, um dos pontos altos de tôda TV carioca. O próprio Miguel Gustavo, "dono" do telejornal, está decepcionado com a queda da assistência do programa, causada pela tremenda "Rôlha", daí...

Observamos o olhar meigo sôbre o intelectual de Maria Pompeu, quando na Exposição Itinerante "Shakespeare no Brasil", na Maison de France. "Tá" certa sim, môça.

A carta aberta de Jorge Goulart ao símio de orelhas de abano foi ótima. Eu sempre disse que êsse negócio de ser "dedo duro", não dá camisa a ninguém.

Ao sargento Teles (remember AB) nosso abraço e salve o Botafogo. Menos o n.º 8.

CUPIM
Baratas — Ratos: "RUGANI"
Garantia: oito anos
22-0873 e 22-3289

DEPOSITANDO NO BANCO DO ESTADO VOCE ESTA AJUDANDO AO DESENVOLVIMENTO DO ESTADO DO RIO

HOTEL CAMBUQUIRA
(Em Cambuquira)
Vende-se. Tratar com os proprietários, ou pelo telefone 47-9988. Facilita-se o pagamento.

Teatros e Boites — Programa para sua Noite

FÁBIO SABAG APRESENTA — ÚLTIMAS SEMANAS
WEEK END
De têrça a sexta-feira, às 21,15. — Quinta e domingo, às 16,15 e 21,15 horas. Sábados, às 20,15 e 22,15 horas.
TEATRO DULCINA - Tel.:32-5817

BOTTLES BAR
APRESENTA TODAS AS NOITES
SÉRGIO MENDES E BOSSA RIO
RUA DIVIVIER, 37 — TELEFONE: 57-1065

ODUVALDO COZZI — o mais famoso locutor-esportivo do Brasil, comanda, na
RÁDIO MAYRINK VEIGA
(Uma emissora da Rêde Piratininga)
a palpitante RESENHA ESPORTIVA
às 20 horas, de segunda a sábado, e às 22 horas dos domingos, em patrocínio da
COMPANHIA FIAT LUX

BAR CANGACEIRO
APRESENTA
HELENA DE LIMA
SEGUNDA - TERÇA E QUARTA-FEIRA
&
ELIZETE CARDOSO
QUINTA - SEXTA E SÁBADO
Rua Fernando Mendes, 25 — "Show", 11,30 horas

PLAZA HI FI SOCIETY
AVENIDA PRADO JUNOR, 258
Direção Geral de MAURÍCIO LANTHOS
APRESENTA HOJE
CLUBE DA TELEVISÃO
SEM COUVERT — SEM CONSUMAÇÃO
Aberto das 15 às 5 horas da manhã.
Reservas de mesas pelo telefone: 57-1870
AMANHÃ: CLUBE DO CINEMA

LITTLE CLUB
ZÉ MARIA E SEU CONJUNTO
A MELHOR MUSICA DAS NOITES CARIOCAS
BOSSA TRES SHOW CONVIDA MARLI (QUINDÔ TAVARES)
Estréia quinta-feira — Dia 9
RUA DUVIVIER 37-L — TELEFONE: 57-6984

DCinema

CARLOS ACUIO

Na próxima semana não tem cinema, mas mulher

(MONIQUE JUST)

Nesta cidade do Rio, de 4 milhões de habitantes, estamos sòzinhos no mundo, estamos sòzinhos na América, para onde nós iremos num dia tão sangrento e tão impopular?

Vamos ver as mulheres bonitas que sempre nos consolam: sim, porque a mulher bonita é mais do que tudo caminhando sôbre nós.

Vamos, amigos, atrás das belas mulheres, que elas são as verdades do mundo: vide, por exemplo, essas mulheres que vamos na foto acima que se chama Monique Just.

Porque os lançamentos no Rio são dolorosos e anti-cinema: Tem "A Eternidade para Nós", direção José Benarefa, "Os Cinco Falcões Negros" mexicano, direção de M. Delgado;

Tem também um filme brasileiro "Senhor dos Navegantes" outra mentira lançada ao público, dirigido por um homem "Aloísio T. De Carvalho", que nos quis enganar com chanchadas.

A Warner Bross apresenta para nós em tecnicolor e Panavision "Tormentas do Matrimônio", com o grande comediante Bop Hope e Lucille Ball, outro filme norte-americano que previsamos ver.

Enfim, neste dia cheio de sol, só nos resta uma coisa: Mônica Just, uma bela francesa para se ver, eis que ela é bela e tudo para se ver.

TRÊS MELHORES

ELETRA, A VINGADORA — grêgo de Cacoyannis — Bruni — Flamengo — Bruni — Copacabana — sem indicação de horário — 18 anos.

O CONDENADO DE ALTONA — Sophia Loren De Sica — Braz de Pina — Capitólio — Botafogo — Imperator — Leblon — América Palácio — Hor. 1,20 — 3,30 — 5,40 — 7,50 — 10 horas — 14 anos.

MUNDO CÃO — documentário italiano — Copacabana — Coliseu — Hor. 1,20 — 3,30 — 7,30 — 10 horas — 14 anos.

"Eternidade para nós"

Reparem nessa mulher da foto, vejam como ela é total, ela é Monique Just, deitada com Michel Lemoine na praia, no filme "A Eternidade Para Nós".

Em recente coquetel, vemos o sr. e sra. Volnei Braune (presidente do América), sra. Heráclito Schiavo, sra. Alvarino Fonseca, sra. Ari Picaluga e o jornalista Artur de Carvalho.

DISCOS

ALBERTO RÊGO

Guio de Morais, Serginho, Miltinho e Vanda vão ao encontro do sucesso

Quatro elepês estão sendo aguardados com certo entusiasmo pelos apreciadores da boa música moderna brasileira. Dois são da Continental e apresentarão sambas de balanço executados pelo quinteto de Guio de Morais e pelo conjunto do pianista Serginho (Sérgio Carvalho). Em ambos os discófilos vão ser brindados com audições espetaculares, onde a variedade de timbres produzidos pelos instrumentos, na maioria ainda estranhos, abrem novos rumos à técnica de gravações instrumentais em nosso país. Os outros dois discos pertencem a RGE. Um apresentando Miltinho; outro lançando uma das mais categorizadas cantoras da nova geração: a simpática Vanda.

●

Luís de Carvalho ataca a União Brasileira de Compositores pelo microfone da Rádio Globo, porque suas músicas de carnaval renderam menos de quinhentos mil cruzeiros. É lamentável que o veterano radialista mineiro tenha um procedimento tão leviano. Êle que implorou para ser admitido naquela entidade. A preocupação da diretoria da UBC sempre foi no sentido de que os direitos arrecadados sejam distribuídos honestamente entre seus filiados. Foi criado, para o aprimoramento da distribuição, um Departamento de Carnaval que mantém corpo de fiscais percorrendo os clubes da cidade e anotando as melodias executadas além da fiscalização da "Ordem dos "Músicos" que fornece os programas e retificadores dos relatórios enviados pelos representantes da UBC nos Estados. Tudo isso os compositores sabem. O radialista, não.

●

A Chantecler está lançando no mercado um álbum com as gravações de um nôvo ritmo dançante: a Cumbia. Sua origem é da República Colombiana e é sucesso em vários países sul-americanos. No Brasil é inédito. O álbum contém vinte e oito números de cumbia e é apresentado em mono e stereo.

●

Bobby Solo, jovem cantor italiano, possuidor de uma linda voz, participou do Festival de San Remo dêste ano, interpretando "Una Lagrima Sul Viso". Esta melodia é um dos maiores êxitos atualmente na península e a gravação de Bobby, em apenas uma semana, vendeu mais de duzentas e cinqüenta mil cópias. Foi editada pela Chantecler e já está no mercado.

●

"Projeção", o elepê de Luís Chaves, para a RGE, será lançado nos Estados Unidos, pela DOT.

●

Êste mês estreou em Berlim a ópera dodecafônica em três atos intitulada "Montezuma", do compositor norte-americano Roger Sessions.

●

"Tony Crombie e sua Orquestra — Great Movie Hits", disco excelente que apresenta alguns dos grandes sucessos do cinema. Melodias que consagraram filmes ou que foram consagradas pelos filmes. Entre elas figuram os seguintes temas: "My Resistanse is Low", Um Fio de Esperança Um Certo Sorriso, Amôres Clandestinos e Só Resta Uma Lágrima.

●

Inúmeros têm sido os discos aqui editados e produzidos com ritmos modernos que a juventude aplaude. Entre os mais recentes estão: "Veneno", The Clevers (Continental); "Sucessos das Pistas e Ruas", The Competitors (Dot-RGE); "Let's Dance Hully Gully and Other Teen Rhytms", com vários artistas (RGE). "Top Hits", Bobby Rydell (Fermata); "Surfin With The Astronauts" (RCA); "Our Man Around the Word", Paul Anka (RCA) e, finalmente, "Hully Gully", com The Jet Blacks.

●

Fala-se com insistência que Anísio Silva vai deixar a Odeon para ingressar na Philips, onde conta no momento, com dois grandes amigos: Ismael Corrêa e Romeu Nunes.

●

Duke Elington (64 anos de idade) está produzindo o espetáculo musical "My People", no qual faz uma exposição dos progressos alcançados pelos negros norte-americanos desde a abolição da escravatura até os nossos dias.

CLINICA MÉDICO-CIRÚRGICA DO
DR. AMÉRICO CAPARICA
Consultório: Rua Visconde do Rio Branco, 31 (Elevador) — Telefone: 42-2056 — Diàriamente, das 15 às 18 horas. Residência: Rua Gonçalves Crespo, 366 — 2º andar — Apartamento n. 201 — Telefone: 28-0263

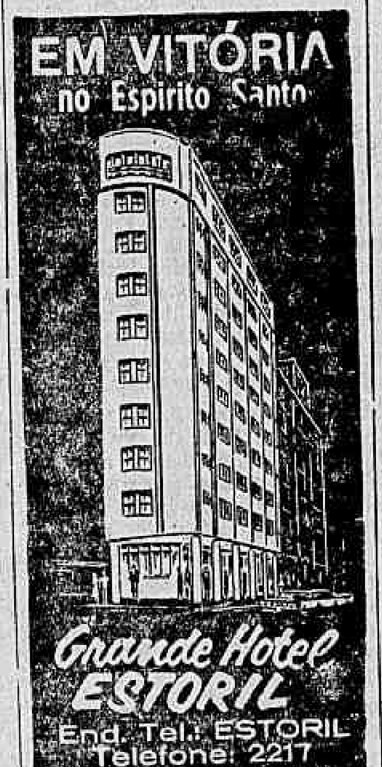

DESFILE

NELSON JORGE

'Miss Renascença': eleição no Glória

A FESTA para escolha da "Miss Renascença" 64, que concorrerá ao "Miss Guanabara", desta feita será realizada no Hotel Glória, graças ao discernimento de sua diretoria e as facilidades oferecidas pela direção do conceituado hotel. A promoção será realizada em 6 de junho, com a participação de uma das melhores orquestras brasileiras, e um júri composto de figuras de alto gabarito da sociedade carioca, além dos jornalistas. Nada menos de dez espetaculares mulatas deverão estar na passarela numa festa que deverá ser das mais concorridas. Aguardem maiores detalhes sôbre esta espetacular promoção.

"Os Versáteis"

ASSISTIMOS há dias no Country Clube da Tijuca um dos mais agradáveis "shows" do momento. "Os Versáteis", uma dupla composta de pai e filho, estão mercendo maior atenção por parte dos clubes que desejam um "show" de boa qualidade. Cantando em sete idiomas e com uma harmonia de vozes poucas vêzes ouvida, acreditamos que êstes simpáticos cantores tenham uma oportunidade maior muito em breve. No Country Tijuca, após as suas interpretações (sempre bem aplaudidas) foram imediatamente contratados para outra oportunidade. Recomendamos aos diretores sociais os "Versáteis", que agradarão com certeza.

Botafogo

HELENA de Lima foi a grande estrêla da excelente noitada que o Botafogo realizou na última sexta-feira, tendo como fundo musical o conjunto "Sete de Ouros". Também os "Violinos do Rio" apresentaram-se com o costumeiro agrado. Moisés Atibol exercendo o cargo de diretor social com eficiência.

"Coisas do Mar"

NO próximo dia 2 de maio será lançado em São Paulo o livro de receitas culinárias de Mirtes Paranhos, "Coisas do Mar". A noite de autógrafos se realizará durante um jantar promovido pela revista "Manchete" na feira de utilidades domésticas, no Ibirapuera.

Eldorado

UM bom programa para hoje é o Eldorado Montanha Clube, em Jacarepaguá.

Cuidado, presidente

TENHO sido dos primeiros a aplaudir as medidas saneadoras do presidente Manuel Joaquim Lopes no Vasco, porque acompanho meu clube há muitos anos, e por fôrça do conhecimento que tenho da vida social dos clubes, estou apto, como poucos, a avaliar os problemas que vem enfrentando. Acho mesmo que, ante a possibilidade de incorrer no lugar comum dos últimos anos e parar tudo para recomeçar certo, a medida tomada pelo presidente foi das mais acertadas. Entretanto, não posso deixar de recear que a demora na solução para o problema acabe por criar um nôvo problema. O do desgaste da administração por falta de atividades sociais. O Vasco é, realmente, um clube esportivo. Mas, também esportivo são Flamengo, Fluminense, América e Botafogo, e nem por isso descuidam da parte social. Que haja cuidado na procura do vice-presidente ideal para o Departamento Social, mas que êsse cuidado não prolongue demais a solução do problema, para não dar lugar a insatisfação numa hora em que realmente temos um presidente trabalhando para recuperar o Vasco.

HOMENAGEM AO PRESIDENTE DO AUTOMÓVEL CLUBE

A homenagem que será prestada ao general Santa Rosa, presidente do Automóvel Clube do Brasil, promovida pelo Conselho Deliberativo, Diretoria e quadro social está fadada a constituir-se num dos acontecimentos de projeção esportivo-social dia 30, não só pela figura do homenageado mas pelas razões que justificam a demonstração de admiração, aprêço e amizade como também, pelo restabelecimento justo da autoridade plena e total do Automóvel Clube do Brasil, como entidade dirigente do automobilismo nacional.

REGISTRO

Aniversários

SENHORES:

Almirante Rau Pedreira Viana Bandeira; Mário Lisboa Barbosa; Henrique Boiteux Sobrinho; Carlos Gray; Flávio Monteiro Amaral; João Teixeira Mendes; Francisco Tomás Borges Filho; Luís Rates Vieira; Roberto Maria; João Guimarães; Angelo Orlando; Isac Benemar; Firmino J. Vieira; engenheiro Goran de Sousa; Geraldo Magela Pires Lima; Antônio Diniz Mota; Marcos Arruda Prado; José Marinho de Matos; jornalista Vinicius Barbosa Lima; Reinaldo Sousa Lima; jornalista Enoch Lins, Francisco Pompéia e Antônio Eugênio Sampaio.

SENHORAS:

Alaíde Carmem de Sousa Aguiar; Elomira Miranda de Sousa; viúva Celani Araújo Góis; Nair de Abrantes Teixeira; Judite Pedrosa Teixeira; Judite Pedrosa Teixeira; Iracema Gonçalves Pederneira; Indaiara Silva Barbosa e Olga Oliveira Galo.

MENINOS:

Faz 5 anos de idade, o menino Edilson, filho do casal Edson Estêves e Manoelina Mitropoulos Estêves, funcionária da Corregedoria da Justiça.

FAZEM ANOS AMANHÃ

SENHORES:

Deputado Pascoal Ranieri Mazzilli; gen. Heitor Augusto Borges; Antônio Francisco Carvalhal; Inocêncio Vidal dos Anjos; Alvaro Corrêa Campos; Otávio Rodrigues de Araújo França; Virgílio de Morais; Ademar Vieira; Francisco Alves Moura; Antônio da Silva Saramago; Camargo Rieger; Estanislau Martins Costa; Hélio Lins da Costa; Otávio de Sousa; Lauro Martins.

SENHORAS:

Maria Ofélia Escobar; Amélia Mesquita; Ana Maria Aranha Koneck; Maria de Freitas.

CINEMAS

CENTRO

- PLAZA — 22-4097 — "Os Olhos Mortos de Lourdes" (Proibido até 18 anos) com Yoachim Fuchsberger e Karin Raal.
- METRO PASSEIO — 22-6490 — "Operação Matrimônio" (Censura Livre) com Shirley Jones e Gig Young.
- PALÁCIO — 22-4838 — "O Condenado de Altona" (Proibido até 14 anos) com Robert Wagner e Sophia Loren.
- ODEON — 22-4508 — "A Volta ao Mundo em 80 Risadas" (Censura livre) com os Três Patetas.
- IMPÉRIO — 22-9348 — "Nunca Deixei de te amar" (Proibido até 14 anos) com Rock Hudson.
- PATHÉ — 22-8795 — "A Ponte de Waterloo" (Proibido até 14 anos) com Robert Taylor e Vivien Leigh.
- CAPITÓLIO — 23-6788 — "Lawrence da Arábia (Proib. até 10 anos) com Anthony Quinn, Alec Guiness e José Ferrer.
- REX — 22-6327 — "Também o Vento tem Segredos" (Proibido até 14 anos) com Harley Mills.
- RIVOLI — "Orgia da Perversidade" (Proibido até 18 anos) com Claudine Lupuis.
- VITÓRIA — 42-9020 — "A Lista de Adrian Messenger" (Proib. até 18 anos) com George Ascott e Clive Brook.
- CINEAC — 42-6024 — "Uma Noite no Tuburin" (Proibido até 18 anos) com Kirk Douglas, Frank Sinatra e Tony Curtis.
- CINE FESTIVAL — "Alucinação Sensual" (Proibido até 18 anos) com Machiko Kyo e Ganiro Makamura.
- IRIS — 42-0763 — "Nos Domínios da Terra" (Proibido até 18 anos) com Vicent Price.
- SÃO JOSÉ — 42-0892 — "O Tirano da Fronteira "(Censura livre) com Victor Mature.
- PRESIDENTE — 47-7128 — "O Herói do P. T. 109" (Proibido até 14 anos) com Cliff Fobertson.
- CINE MARROCOS — 22-7979 — "Alucinação Sensual" (Proibido até 18 anos) com Muchiko Kyo e Ganiro Makamura.
- CINE FLORIANO — 43-9074 — "Os Canhões de Navarone" (Proibido até 14 anos) com Gregory Pecke Anthony Queen.

ZONA SUL

- LEBLON — 27-7805 — "O Condenado de Altona" (Proibido até 14 anos) com Robert Wagner e Sophia Loren.
- MIRAMAR — "A Lista de Adrian Messenger" (Proibido até 18 anos) com Frank Sinatra e Kirk Douglas.
- CARUSO (Copacabana) — 27-5150 "A Ponte de Waterloo" (Proibido até 14 anos) com Robert Taylor e Vivien Leigh.
- BRUNI (Ipanema) — "Adorável Júlia" (Proibido até 18 anos) com Charles Boyer e Ili Palmer.
- PAX — 27-6821 — "Operação Matrimônio" (Censura livre) com Shirley Jones e Gig Young.
- ART PALÁCIO (Copacabana) — 27-5795 — "As Suecas São Assim" (Proib. até 18 anos) com Franco Fabrizzi, Franco Interlenghi e Eva Hiort.
- ALVORADA — 27-2935 — "O Pagador de Promessa" (Proib. até 18 anos)
- IPANEMA — 47-3806 — "O Fantasma da Ópera" (Proibido até 10 anos) e "Por Amor ou por Dinheiro".
- ROXI — 26-6245 — "A Volta ao Mundo em 80 Risadas" (Censura livre) com Os Três Patetas.
- ALASKA — "A Lista de Adrian Messenger" (Proibido até 18 anos) com Kirk Douglas, Frank Sinatra e Tony Curtis.
- ROIAL — "Sodoma e Gomorra" (Cidades do Pecado) — (Proibido até 18 anos) com Stewart Granger e Pier Angeli.

(continuação)

- VENEZA — 46-6828 — "Sonho de Amor" (Censura livre) com Dirke Bogarde e Genevieve Page.
- RIAN — 36-6114 — "Também o Vento tem Segredos" (Proibido até 14 anos) com Harley Mills
- JUSSARA — 26-6257 — "Ousadia" (Proibido até 10 anos) com Burt Lancaster.
- CINE RIVIERA — "Operação Matrimônio (Censura livre) com Shirley Jones e Gig Young.
- COPACABANA — 57-5134 — "O Mundo Cão" (Proibido até 14 anos) Documentário narrado em português.
- FLORIDA — 37-7141 — "Nos Domínios de Terror" (Proibido até 18 anos) com Vicent Price e Sebastian Cabot.
- KELLY — "Nos Domínios do Terror" (Proibido até 18 anos) com Vicent Price e Sebastian Cabot.
- METRO COPACABANA — 37-9898 "Operação Matrimônio" (Censura livre) com Shirley Jones e Gig Young.
- BRUNI (Copacabana) — "Electra, a Vingadora" (Proibido até 18 anos) com Irene Papas.
- RICAMAR — 37-9932 — "O Êrro de Susan Slade" (Proibido até 14 anos) com Troy Donahue e Doroty McGuire.
- BRUNI (Botafogo) — 26-6072 — "Nos Domínios do Terror" (Proibido até 18 anos) com Vicent Price e Sebastian Cabot.
- BOTAFOGO — 26-2259 — "O Condenado de Altona" (Proibido até 14 anos) com Robert Wagner e Sophia Loren.
- GUANABARA — 26-9339 — "O Repouso do Guerreiro" (Proibido até 18 anos) com Robert Hossein e Brigitte Bardot.
- PAISSANDU — "Noites de Circo" (Proibido até 18 anos) com Ingmar Bergman.
- OPERA — 46-7218 — "O Diabo e os Dez Mandamentos" (Proib. até 18 anos) com Alain Delon e Fernandel
- SÃO LUIS — 25-7459 — "O Tempêro do Amor" (Censura livre) com James Garner e Doris Day.
- POLITEAMA — 25-1143 — "A Marca Secreta de D'Artagnan (Proibido até 10 anos) com George Nader
- AZTECA — 45-6815 — "Operação Matrimônio" (Censura livre) com Shirley Jones e Gig Young
- BRUNI (Flamengo) — "Electra, a Vingadora" (Proibido até 18 anos) com Irene Pajas.

ZONA NORTE

- RIO BRANCO — 43-1689 — "Sodoma e Gomorra" (Cidades do Pecado) (Proibido até 14 anos) com Stewart Granger e Pier Angeli.
- CINE MADRID — 48-1184 — "Também o Vento tem Segredos" (Proibido até 14 anos) com Harley Mills.
- SANTA ALICE — 38-9993 — "Também o Vento tem Segredos" (Proibido até 14 anos) com Haybey Mills.
- AMERICA — 48-4519 — "O Condenado de Altona" (Proibido até 14 anos) com Robert Wagner e Sophia Loren.
- NATAL — 48-1480 — "Jasão e o Velo de Ouro" (Proibido até 10 anos) e "Papai Fanfarrão".
- FLUMINENSE — 28-1404 — "O Mundo Cão" (Proibido até 14 anos) — Documentário narrado em português.
- BRUNI (Saenz Pena — "Cleópatra" (Proib. até 18 anos) com Elizabeth Taylor e Richard Burton
- ROMA — "O Herói do P. T. 109" (Proibido até 14 anos) com Cliff Robertson.
- BRITANIA — "Sodoma e Gomorra" (Proib. até 14 anos) com Stewarte Granger e Pier Angeli

(continuação)

- BRASÍLIA — "Sodoma e Gomorra" (Cidade do Pecado) (Proibido até 18 anos) com Stewart Granger e e Pier Angeli.
- MARACANÃ — 48-1910 — "Se eu Fôsse Deputado" (Censura livre) com Cantinflas.
- CARIOCA — 28-8178 — "A Lista de Adrian Messenger" (Proibido até 14 anos) com Kirk Douglas, Frank Sinatra e Tony Curtis.
- METRO TIJUCA — 48-9970 — "Operação Matrimônio" (Censura livre) com Shirley Jones e Gig Young.
- ART PALÁCIO (Tijuca) — "O Homem que Sabia Demais" (Proibido até 14 anos) com James Stewart e Doris Day.
- ESKYE (Tijuca) — 28-5513 — "Nos Domínios do Terror" (Proibido até 18 anos) com Vicent Price e Sebastian Cabot.
- TIJUCA — 48-4518 — "Por Amor ou Por Dinheiro" (Censura livre) com Kirk Douglas e Mitzi Gaynor.
- OLINDA — 48-1063 — "Uma Dupla do Outro Mundo" (Censura livre) com Cary Grant e Constance Bennett.

SUBÚRBIO (Central)

- CACHAMBI — "Valentes em Fúria" (Proibido até 14 anos) com James Drury e Ulla Jacobson.
- IMPERATOR — "O Condenado do Alterona" (Proibido até 14 anos) com Robert Wagner e Sophia Loren.
- PIEDADE — 29-6532 — "No Tempo dos Pioneiros" (Proibido até 14 anos) e "A Velha Casa Assombrada".
- ENGENHO DE DENTRO — (Fechado para reforma)
- ART PALÁCIO (Méier) — "O Homem Que Sabia Demais" (Proibido até 14 anos) com James Stewart e Doris Day.
- BRUNI (Méier) — 29-1222 — "Sodoma e Gomorra" (Cidades do Pecado) — Proib. até 14 anos) com Stewart Granger e Pier Angeli
- MASCOTE — 29-0411 — "Uma Dupla do Outro Mundo" (Censura livre) com Cary Grant e Constance Bennett.
- COLISEU — 29-8753 — "O Mundo Cão" (Proibido até 14 anos) Documentário narrado em português.
- ALFA — 29-8215 — "Nos Domínios do Terror" (Proibido até 18 anos) com Vicent Price e Sebastian Cabot
- MONTE CASTELO — 29-8250 — "O Mundo Cão" (Proibido até 14 anos) — Documentário narrado em Português.
- PARA TODOS — 29-5191 — "A Ponte de Waterloo" (Proibido até 14 anos) com Robert Taylor e Doris Day.
- VAZ LOBO — 29-1998 — "A Vingança do Chicote Negro" "Proibido até 14 anos)
- IRAJÁ — 29-8330 — "O Repouso do Guerreiro" (Proibido até 18 anos) com Robert Hossein e Brigitte Bardot.
- MADUREIRA — 29-8738 — "A Volta ao Mundo em 80 Risadas" (Censura livre) com Os Três Patetas.
- CINE MARAJÓ (Jacarepaguá) — 696 — "Saudades de um Pracinha" (Censura livre).
- PROGRESSO — "Sodoma e Gomorra" (Proibido até 18 anos) com Stewart Granger e Pier Angeli
- CINE COIMBRA — "O Prisioneiro da Máscara de Ferro" (Proibido até 14 anos).
- CINE MATILDE — "Cleópatra" (Proibido até 18 anos) com Elizabeth Taylor e Richard Burton
- MOÇA BONITA — "No Tempo dos Pioneiros" (Proibido até 14 anos)
- CINE ANCHIETA — "Volta Meu Amor" (Censura livre) com Doris Day.
- CINE HERMIDA — "Chico Fumaça" "Censura livre) com Mazzaropi e Celenech Costa.

(continuação)

- CINE PILAR — "Os 300 de Esparta" (Proibido até 10 anos) com Richard Egan e Ana Synodinou.
- PADRE NÓBREGA — "O Rio dos Homens Maus" (Censura livre) com George Montgomery.

SUBÚRBIO (Leopoldina)

- ROSARIO — "Sodomà e Gomorra" (Cidades do Pecado) (Proibido até 18 anos) com Stewart Granger e Pier Angeli.
- LEOPOLDINA — "Também os Ventos Têm Segredos" (Proibido até 14 anos) com Hayley Mills.
- PALÁCIO (Higienópolis) — "Operação Matrimônio" (Censura livre) com Shirley Jones e Gig Young.
- MELO (Bonsucesso) — "A Volta ao Mundo em 80 Risadas" (Censura livre) com Os Três Patetas
- SANTA CECÍLIA — 30-2666 — "O Manto Sagrado" (Proibido até 10 anos) com Victor Mature.
- SANTA HELENA — "Mundo Infame" (Proibido até 18 anos).
- RIO PALACE — 30-4181 — "O Escudo Negro de Galworth" (Proibido até 10 anos).
- RIO PALACE — "O Escudo Negro de Falworth" (Proibido até 10 anos)
- SÃO PEDRO — 30-4181 — "Nos Domínios do Terror" (Proibido até 18 anos) com Vicent Price e Sebastian Cabot.
- MAUÁ — 30-5056 — "A Ponte de Waterloo" (Proibido até 14 anos) com Robert Taylor e Vivien Leigh.
- RAMOS — 30-1094 — "Mundo Infame" (Proibido até 18 anos).
- BRÁS DE PINA — 30-3489 — O Condenado de Altona" (Proibido até 14 anos) com Robert Wagner e Sohia Loren.
- PARAISO — 30-1060 — "Mundo Infame" (Proibido até 18 anos).
- MELO (Penha) — "A Ponte de Waterloo" (Proibido até 14 anos) com Robert Taylor e Vivien Leigh.
- PENHA — 30-1121 — "Rififi eb Tóquio" (Proibido até 18 anos) com Charles Vanel, Keiko Kishi e Bárbara Lars.

NITERÓI

- CENTRAL — "A Lista de Adrian Messenger" (Proibido até 18 anos) com Kirk Douglas, Frank Sinatra e Tony Curtis.
- ICARAÍ — "Esquina do Pecado" (Proibido até 14 anos) com Susan Hayward.
- ODEON — "A Volta ao Mundo em 80 Risadas" (Censura livre) com Os Três Patetas.
- ALAMEDA — "Sete Mulheres no Inferno" (Proibido até 14 anos) — Sábado e domingo: "Pica-Pau e a Macacada" (Censura livre).
- SÃO JORGE — "A Ponte de Waterloo" (Proibido até 14 anos) com Robert Taylor e Vivien Leigh.

SÃO JOÃO DE MERITI

- SÃO JOÃO — "Manto Sagrado" (Proibido até 10 anos) com Victor Mature.
- GLÓRIA — "O Caminho da Esperança" (Censura livre).

CAXIAS

- PAZ — "Garotas e Samba" (Censura livre).
- CAXIAS — "O Repouso do Guerreiro" (Proibido até 18 anos) com Robert Hossein e Brigitte Bardot.

PETRÓPOLIS

- CAPITÓLIO — 26-63 — "O Condenado de Altona" (Proibido até 14 anos) com Robert Wagner e Sophia Loren.
- D. PEDRO — 3640 — "Esse Milhão é Meu" (Censura livre) com Oscarito e Grande Otelo.
- PETRÓPOLIS — 32-32 — "Nunca Deixei de te Amar" (Proibido até 14 anos) — Domingo: "A Volta ao Mundo em 80 Risadas" (Censura livre).

TEATROS

- TEATRO DE BOLSO (Rua Jangadeiros, 28, Praça General Osório, telefone: 27-3122) — "O Cunhado do ex-Presidente", comédia de Aurimar Rocha, sob a direção do autor, com cenários e figurinos de Nilson Pena e interpretação de Jorge Cherques, Moná Delaci, Aurimar Rocha Thais Portinho, Raul da Mata, Eloina, José Maria Monteiro, Ceci Medina, Edson Silva e outros.
- TEATRO COPACABANA (Av. Copacabana, 291, telefone: 57-1818, R. Teatro) — "Mary, Mary", comédia de Jean Kerr, em tradução de Milor Fernandes, sob a direção de Adolfo Celi, com cenários de Túlio Costa e interpretação de Fernanda Montenegro, Leonardo Vilar, Osvaldo Loureiro, Fernando Tôrres e Sônia Clara.
- TEATRO DULCINA (Rua Alcindo Guanabara, 17, telefone: 32-5817) — "Week End", comédia de Noel Coward, apresentada por Fábio Sabag, com Célia Bias, Sebastião Vasconcelos, Rosita Tomás Lopes, Antônio Ganzarolli, Norma Blum e outros.
- TEATRO GINÁSTICO (Av. Graça Aranha, 187, telefone: 42-4521) — "Direitos das Mulheres", comédia de Alfonso Paso, apresentada por Vasco Morgado, em tradução de Daniel Rocha, direção de Antônio de Cabo, cenário de Pedro Leitão, com Sérgio Vioti, Jardel Filho, Márcia de Windsor, Maria Regina, Iolando Cardoso, Nestor Montemar, Margarida Rei, Teresa Raquel.
- TEATRO RIVAL (Rua Alvaro Alvim, 33, tel.: 22-2721) — "Elas mandam brasa", revista de Gomes Leal, com Sônia Mamede, Costinha e outros.
- TEATRO JOVEM (Praia de Botafogo, 522 Mourisco, Tel.: 46-3166) — "Os Filhos Terríveis" peça de J. A. Lacour, em produção e com direção de Antônio de Cabo e interpretação de Beatriz Veiga, Sadi Cabral, Vanda Lacerda, João Paulo Adour, Elisabete Gásper, Erico Freitas e outros.
- TEATRO MESBLA (Rua do Passeio 42, tel.: 42-4880) — "Três em lua-de-mel", comédia de Ribeirinho e Henrique Santana, sob a direção de Luciól, André Vilon, Paulo de Carvalho, Iurema Magalhães, Delorges Caminha, Lêda Vale, Manuel Pêra e Agnes Fontoura.
- NACIONAL DE COMÉDIA (Av. Rio Branco, 179, telefone: 22-0367) — "Anjinho Bossa Nova", comédia de Paulo Silvino, dirigida por Fernando d'Avila, com Aimée, Augusto César, Brigite Blair, Maurício Loiola e o autor.

TEATRO INFANTIL

- "Toninho no País dos Sorvetes" de Raul da Mata, no Teatro da Praça (Praça Cardeal Arcoverde), aos sábados e domingos, às 16 horas.
- "Festinha na Praça", de José Valuzzi, no Teatro Ginástico, aos sábados, às 16 horas e aos domingos, às 10 horas da manhã.
- "O Filhote de Espantalho" peça de Osvaldo Waddington, com música de Fernando Pereira e direção de Rofran Fernandes. No Teatro de Bôlso, aos sábados, às 16 horas, e aos domingos, às 14 horas.

Doenças e operações dos olhos
DR. ADERBAL ALVES
AV. FRANKLIN ROOSEVELT 84 — Grupo 204
Segundas quartas e sextas das 13 às 19 horas
Tel.: 52-0200 — Res.: 57-0539.

ADVOGADOS
Sebastião José França dos Anjos — Luis Lyra — Rafael França dos Anjos — Alij Palis — Anna Maria Vivacqua
Rua Senador Dantas 117 grupos 1.431/3 (Tel. 52-3372)
RIO DE JANEIRO
Ayrton Carvalho Junqueira
Superquadra 303 Bloco 5/201 (Tel. 2-8691) — BRASÍLIA

DR. GILBERTO AVENA do Hosp. Servidores do Estado (IPASE
CARDIOLOGIA — ELETROCARDIOGRAFIA — DOENÇAS DA VELHICE — «CHECK UP» CLÍNICO
Cons. Central: RUA SANTA LUZIA 732 — 11.º andar — sala 1.118 — Tel. 22-8209 — De 14,30 às 16,30 horas: segundas, quartas e sextas-feiras. — Residência: 36 0545

DR. NELSON SCHUSTOF
CLÍNICA DE SENHORAS
Rua Hilário de Gouveia, 66 S/1.205 — Tel. 37-0462

DR WALTER GENTILE DE MELLO
Chefe da Cl. Protologica do Hospital do IPASE
DOENÇAS INTESTINAIS E ANO RETAIS
HORA MARCADA PELOS TELS.: 52 2969 e 45 9928

Viet Name: luta entre Moscou e Pequim

LONDRES — O jornal londrino "Liberal Guardian" anunciou numa reportagem do seu correspondente no Viet Name que ocorreu importante e séria divisão do Partido Comunista do Viet Name do Norte. Com o recrudecimento das divergências entre Moscou e Pequim deu-se a separação definitiva dos grupos pró-soviético e pró-chinês, na cúpula do partido. Notícias de Hanoi indicam que se aproxima uma luta entre as duas partes pelo total contrôle político e administrativo do todo o Viet Name do Norte. Em Saigon a notícia foi bem recebida porque o fato vai possibilitar o enfraquecimento dos anos militares dos Viet Congs e os seus ataques ao Viet Name do Sul.

O rompimento entre o grupo soviético e o grupo chinês na cúpula partidária do Viet Name do Norte foi ocasionado pela iniciativa dos elementos simpáticos a Moscou de conterem definitivamente os 'revisionistas' aliados de Pequim. Êstes pregavam um rompimento imediato do partido com as ideologias russas e a total adesão política e militar à China Comunista. Um dos motivos apresentados por êsse grupo para justificar a aliança com a China era a necessidade de ser dado, em colaboração com Pequim, um golpe decisivo contra o Viet Name do Sul.

O movimento para esmagar os simpatizantes da política de Pequim foi desencadeado com a publicação de um dos mais recentes e graves ataques soviéticos à China Comunista. Ao criticar a política de Mao Tse-tung, há duas semanas, o govêrno russo conclamou os comunistas vietnameses a expurgarem os "perigosos revisionistas" que estão querendo entregar o partido e o país, nas mãos da China Comunista.

A reação do govêrno em Hanoi foi evidenciada em um discurso que o secretário do Partido Comunista, Le Duan, fêz em seguida às últimas acusações de Moscou a Pequim. Disse êle o seguinte: "Em vista das dificuldades e da complexibilidade da situação no Viet Name do Norte, um grande número dos nossos camaradas de partido estão se deixando influenciar pelos ideais de revisão da nossa ideologia. Essa infiltração é um "mal muito grave" que pode corroer a nossa união e servir de grande aliado para o imperialismo do Sul. E' importante que êsses elementos que disvirtuam o Partido Comunista do Viet Name do Norte sejam neutralizados".

Com essa declaração pública e oficial deu-se início à disputa aberta entre as duas alas. Alguns atos de violência entre os contendores já foram, inclusive, constatados em Hanoi. As ocorrências estendem-se, também, aos comunistas no Viet Name do Sul, onde é forte a competição pelo direito de liderar o movimento armado contra o govêrno de Saigon. As dificuldades dos comunistas em tôda a península, foram também comprovadas por Le Duan que disse: "Nosso movimento de socialização está sendo prejudicado em todo o país pelos revisionistas atuando nas cúpulas partidárias e entre os membros dos partidos do Norte e do Sul". (FNS para o DC).

A LUVARIA E GALERIA GOMES

Fabricam luvas desde 1896 que vendem de los menores preços Pelica. Suede Suedine Pio. Gersey Helanca Renda, modelos para tôdas as ocasiões. Preços especiais para revendedores

Remetemos por reembôlso postal

Rua Ramalho Ortigão, 38

Tels.: 43-0311 23-1116

CARROS FACILITADOS

PLANO NACIONAL DE INCREMENTO AUTOMOBILÍSTICO

R. 7 DE SETEMBRO, 66 4.º AND. - TEL. 22-0302

A SEMANA

JOSÉ AUTO

Espanha

ALINHAM-SE OS GRANDES ELEITORES

ALGUMA coisa está para acontecer na Espanha, pois, segundo o "The Economist" de Londres, "o país está apresentando sinais de gravidez" (..) "sintomas de que um nôvo regime está para nascer".

Observa, a seguir, que um período de calma na vida de um país pode ser tão significativo como uma crise. As notícias vindas da Espanha, embora em detalhe "episódicos e desconexas", sugerem que está sendo vivida uma fase significativa para a vida do país.

Superficialmente, é sempre o generalíssimo Franco que se encontra firmemente na sala e não há distúrbios internos que se possam comparar com a greve dos mineiros asturianos no ano passado, isso para não falar nas greves de âmbito nacional ocorridas no ano anterior. Nem o processo de fevereiro de trinta e três socialitas causados de tentarem reorganizar o partido, socialista de antes da guerra civil (isso é um crime no regime de partido único), ou as demonstrações durante o congresso dos sindicatos oficiais, em março, se tornaram um pouco da vida política espanhola.

Observa em segudia a reputada revista que êsses acontecimentos foram à sua maneira, mais significativos do que as greves das Astúrias. Sem diminuir a importância dos mineiros a publicação considera que êles estão na periferia do país ao passo que os episódios dêste ano "dão uma visão da taxa de mudança da opinião pública e, por qualquer padrão de medida, parece que ela está ganhando velocidade".

MOVIMENTO NAS RUAS

As várias centenas de trabalhadores e estudantes que fizeram demonstrações em favor de sindicatos livres durante dois dias sucessivos em Madri, no mês passado não foram molestadas, pela polícia até que, aparentemente por ordem dos próprios líderes dos sindicatos, entraram no salão da conferência e transformaram o congresso numa manifestação de oposição.

Os sindicatos, nos quais os empregadores e os burocratas (ou pelegos) têm mais fôrca do que os trabalhadores, são um dos pilares do regime autoritário. Que os seus líderes estivessem sob pressão para representar os operários melhor do que no passado, diz a revista, "exibindo liberalidade ao ponto da fraqueza, sugere que êles sabem que os cupins estão trabalhando".

Por outro lado, o processo dos trinta e três socialistas em Madri no mês de fevereiro, sugere que a mudança, quando vier, talvez não ocorra da maneira violenta que tanto mal fêz à Espanha. O promotor público, salienta a revista, não procurou dar ênfase às tradições revolucionárias do Partido Socialista de Trabalhadores. E os dezoito advogados de defesa (e seus argumentos) pareciam ser uma refutação viva dessa tese. Os advogados incluíam homens com passado franquista e havia outros de passado republicano. Um professor de lei canônica da Universidade de Sevilha comparou o socialismo ao cristianismo: um advogado monarquista louvou um dos mais nobres mártires socialistas da guerra civil.

ARGUMENTOS DE DEFESA

O argumento central da defesa era que a Espanha nunca poderia fazer parte de uma Europa unida se os socialitas em contato com homens como Harold Wilson (líder dos trabalhistas britânicos), Nenni (ministro do govêrno italiano), Deferre (socialista que é candidato à sucessão de De Gaulle) e Spaak (minitro do govêrno belga) ficaram fora dos quadros políticos na Espanha. Treze dos acusados foram sentenciados a de um a cinco anos de prisão, mas não antes de ter sido demonstrado que os herdeiros dos velhos revolucionários "são reformistas moderados; que vermelhos e negros podem falar uma linguagem comum e que a retórica oficial a respeito da **forma orignal de democracia** da Espanha era muito vazia para ser usada pela acusação como arma eficaz de debte".

A persistência de insitentes rumôres a respeito da saúde do general Franco, que se diz estar sofrendo de artérioesclerose, é pelo menos um sinal de disseminada expectativa de novos acontecimentos. Cada grupo de importância política parece estar manobrando por seu lugar ao sol de amanhã. De todos, o mais importante passo foi a nova posição tomada em fins de março pela hierarquia oficial da Igreja num artigo em "Eclesia", celebrando o 25.º aniversário da paz depois da guerra civil.

O artigo levanta três pontos, todos os quais pulverizam uma das doutrinas cardeais do regime do qual a igreja até agora faz parte. O primeiro, clama pela liberdade de expressão de "opiniões contrárias". O segundo, defende a separação dos podêres Executivo, Legilativo e Judiciário e clama por sindicatos verdadeiramente representativos. O terceiro ataca a "escandalosa" riqueza de "um pequeno grupo de privilegiados" em meio à pobreza.

O correspondente em Madri do jornal conservador de Pari, "Le Figaro", citou recentemente um artigo escrito pelo "mais eminente editorialista" da **Opus Dei** (a organização católica que procura aplicar suas convicções religiosas à vida secular), sr. Rafael Calvo Serrer: "Desejamos que a Espanha seja uma monarquia tradicional com uma Constituição tão semelhante quanto possível à dos Estados Unidos". A tentativa da igreja, e da gente a ela ligada, sugere "The Economist", "é ser ao mesmo tempo porta- estandarte e padre confessor das fôrças democráticas, num lance claro para controlar a transição política que se pode seguir ao domínio de Franco".

ALVO: MERCADO COMUM

Outra declaração do líder da **Opus Dei** diz o seguinte: "Queremos ser o último govêrno do general Franco e o primeiro da monarquia: depois marcharemos sôbre a Europa".

Comparada à posição da igreja, que promove grupos católicos da ação ativos nos sindicatos ilegais, e a **Opus Dei** com seus **tecnocratas** firmemente infiltrados em postos políticos e econômicos vitais, as atividades dos pseudo-reformistas entre os falangistas no poder parecem ter principalmente o vigor do desespêro. E' verdade que um panfleto que circulou há algumas semanas em Madri, atacando igualmente o **Opus Dei**, os líderes do Movimento Falangista e os monarquistas, alegavam implìcitamente falar por um milhão de veteranos do lado nacionalista da guerra civil.

Os líderes do Movimento, como o sr. Solis, o chefão dos sindicatos, tem seus momentos políticos quando publica levantamentos de opinião pública mostrando que a juventude espanhola é indiferente à monarquia e quando explora as rivalidades entre os vários pretendentes ao trono; até onde isso os leva não está claro ainda. E também ainda não está claro se a recusa da Itália, da Bélgica e da França de admitir a Espanha a associar-se com o Mercado Comum enfraqueceu os "europeus" da **Opus Dei** ou aumentou o desejo geral por um regime que não fique no ostracimo europeu.

IGREJA E EXÉRCITO

De um modo geral, o único poder na Espanha que tem possibilidade, além da igreja, de desempenhar um papel no próximo regime é o Exército. Vez por outra correm persistentes rumôres de atividade política. Há notícias também de prisões de oficiai superiores e de acôrdo com o jornal dos exilados **Ibérica**", publicado em Nova Iorque, êsses oficiais parecem ser líderes da oposição em três cidades, inclusive Sevilha. "The Economist" é de opinião que, na natureza do caso "é difícil avaliar a significação dessas manobras, mas a impressão geral não é certamente de confiança na contínua estabilidade do regime de Franco".

E prossegue: "A reação de Franco a tôdas essas pressões é caracteristicamente tranqüila. Até agora, na medida em que êle se move, parece fazê-lo num portentoso passo de tartaruga para um sub-gaullismo à sua maneira. A Espanha não é muito enamorada da variedade de racionalimo do general De Gaulle (...) O Caudilho disse ao jornal monarquista "ABC", no 25.º aniversário da "paz", algo a respeito de seus planos de reforma constitucional. Êsses têm estado no ar durante os últimos seis anos e o líder espanhol foi calculadamente vago, mas o objetivo de suas observações parece se instituir uma espécie de diarquia degaullista, com o chefe de Estado na posse dos podêres efetivos e o primeiro-ministro para fazer os trabalhos de limpeza. Falou também a respeito de "uma monarquia popular e representativa, com mentalidade social". Como a Espanha vem sendo, desde 1946, pelo menos em teoria, uma monarquia, com o general como regente, não está claro se isto significa que Don Juan pudesse ser o chefe de Estado. De alguma maneira, uma Constituição degaullista poderia adequar-se a um país tão tensamente dividido entre conservadores e reformistas como a Espanha. Se a igreja e o Exército puderem na verdade presidir um nôvo regime, êste provàvelmente não será muito radical quaisquer que sejam as formas de palavras democráticas que êles usem. O objetivo essencial deve ser controlar a oposição clandestina à medida que ela tende emergir. Não obstante, a maciça vagareza do general Franco parece menos autoritária que no passado. Os ditadores notòriamente se inclinam a deixar sua sucessão a seus pseudo-sucessores. Os grandes eleitores estão ocupados em se alinharem".

Sudeste da Ásia

OS TEMORES DA AUSTRALIA

NÃO admira que o ministro do Exterior da Austrália, sr. Garfield Barwick, tenha dito à Conferência da Organização do Tratado do Sudeste da Ásia (SEATO), em Manilha, que a Austrália rejeita a sugestão de neutralização da área, feita pela França. O govêrno da Austrália considera a neutralização equivalente à entrega da área ao comunismo; e ainda pior, de seu ponto de vista, é a possibilidade de que a neutralização trouxesse consigo a desaparição das fôrças norte-americanas da área.

A Austrália, como dizem os australianos, está ancorada no Sudeste da Ásia e dali não pode sair; os americanos e os inglêses podem. Tudo quanto diminua a participação dos Estados Unidos nos negócios do Sudeste da Ásia é positivamente visto como uma má solução para a Austrália. A sua posição, contudo, é um pouco mais sofisticada do que êsse mero resumo pode sugerir.

A Austrália tem bons conhecimentos da região, sua diplomacia está nela generosamente representada e contribui consideràvelmente para as decisões da SEATO. No consenso dessas, fontes, a influência dos comunistas chineses está crescendo no Vietname do Norte, e a política do presidente Ho Chi-Minh é comunizar tôda a antiga Indochina francesa, sendo o Pathet Lao (Laos) e os Vietcongs (Vietname do Sul) pontas-de-lança do govêrno de Hanoi.

Não se pode afirmar que os comunistas chineses tenham a alta direção dêsse movimento, mas ninguém pode negar que êle lhes convém. Mesmo se Ho Chi-Minh não goste do aumento da influência chinesa, ainda assim êle deseja controlar os países ao Sul, tanto quanto controla o Vietname do Norte.

Assim, se a noção de neutralização visasse simplesmente às antigas colônias francesas (como parece ser o objetivo de De Gaulle), ela não ofereceria nenhuma garantia de que o Vietname do Sul ficaria imune às constantes infiltrações do Norte.

TITOÍSMO

Quem quer que aceite a idéia de neutralização, nessa perspectiva, teria de engolir com ela a perspectiva do Laos, da Cambódia e do Vietname do Sul tornarem-se Estados comunistas ou títeres da China. "Sòmente a mais clara evidência, sugere uma revista inglêsa, de que o presidente Ho Chi-Minh deseja e tem capacidade para adotar uma linha à Tito poderia firmar-se como um argumento contra esta possibilidade".

Os temôres australianos vão mais longe; êles incluem a possibilidade de que fôrças comunistas arrebatem aos pouquinhos, continuamente, as fronteiras Norte da Tailândia. Nas atuais circunstâncias, qualquer ataque aberto de envergadura naquela área encontrada a resistência da SEATO, mesmo por parte de um só de seus membros e não todos.

Mas se o esquema de neutralização abrangesse também a Tailândia, a ajuda externa seria mais fácil de obter. Um sucesso comunista na Tailândia faria da Malásia o alvo seguinte; e não há razão para acreditar que a pretensa antipatia dos indonésios pelos chineses impedi-los-ia de ajudar um ataque comunista à Malásia, que está marcada por Sukarno para o "esmagamento".

Resumindo: os temôres australianos são no sentido de que qualquer esquema de neutralização ou de evacuação de fôrças norte-americanas, ou das duas coisas combinadas, abriria caminho para a infiltração comunista no Sudeste da Ásia. Esta, a posição australiana.

Mas o "The Economist", de Londres, observa: "A fraqueza no caso australiano, como foi colocado por Sir Garfield, está não sòmente na sua análise dos motivos comunistas, mas na ênfase que êle se sentiu obrigado a colocar na "vontade de resistir ao comunismo" no Vietname do Sul. Como numerosos observadores admitem, êsse desejo é mais fácil de postular do que de encontrar. Êle existe em Saigon, mas não se estende pra muito além no campo. A Austrália designou apenas alguns soldados para o Vietname do Sul e não está em posição de pontificar sôbre o que ali se passa. Pode-se argumentar todavia, como Sir Garfield provàvelmente argumentaria, que mesmo que a vontade de resistir seja fraca no Vietname do Sul, nenhum volume de formulação de teorias sôbre a neutralização pode apagar a perspectiva sombria de que Hanói e Pequim têm em mente dominar todo o Sudeste asiático, se puderem".

RÁDIO SOCIEDADE ANÔNIMA MAYRINK VEIGA

ASSEMBLÉIA-GERAL ORDINARIA

CONVOCAÇÃO

São convocados os Senhores Acionistas, a se reunirem em Assembléia-Geral Ordinária na sede social na Rua Mayrink Veiga n.º 15, nesta cidade, no dia 30 de abril de 1964, às 10.00 horas para de acôrdo com os Estatutos, deliberarem sôbre o Relatório da Diretoria, Balanço Geral, Demonstração de Lucros e Perdas e Parecer do Conselho Fiscal relativos ao exercício de 1963; procederem a eleição dos membros do Conselho Fiscal e seus suplentes, para servirem no corrente ano fixar-lhes os honorários e tratar de qualsquer outros assuntos de interêsse social. Comunicamos outrossim, que se acham a disposição dos senhores acionistas, na sede social, os documentos a que se refere o artigo 99 do Decreto-Lei n.º 2.627 de 26 de setembro de 1940.

Rio de Janeiro 20 de abril de 1964

JOSE' ANGELO LEUZZI
Vice-presidente

RENATO FERREIRA BAPTISTA
Diretor Comercial

DOENÇAS DO CORAÇÃO

DIA E NOITE — SERVIÇO DE EMERGENCIA
CLINICA DR EUGENIO SILVA CARMO

Eletrocardiografia — Fonocardiografia — Raios X — Oxigênio — Laboratório — Prevenção (Chek up) — Diagnóstico precoce — Quartos de recuperação — Tratamento intensivo — Rua Barão de Ipanema, 62 — 4.º andar — Fone: 37-3914 — Copacabana.

O primeiro-ministro britânico, Sir Alec Douglas-Home, com sua primeira neta, Fiona Grizel. A mãe da menina, e que a tem nos braços, é a sra. Diana Wolfe-Murray, de 23 anos, a filha mais môça de Sir Alec. Os três estão em Downing Street, 10, a residência oficial do primeiro-ministro em Londres. — (Foto BNS)

A política de conciliação

PIERRE J. HUSS

OS Estados Unidos têm sido freqüentemente acusados dentro de suas fronteiras de procederem com demasiada cautela nae xecução de sua política externa, e de preferir: antes conciliar a contrariar os países que ameaçam dar uma guinada para Moscou ou mesmo Pequim se não conseguirem desenvolver-se com a ajuda norte-americana. Êsses países protestam quando os Estados Unidos procuram proteged seus direitos e seus cidadãos no exterior, quando tumultos instigados pelo govêrno ou subrepticiamente por agentes comunistas surgem no Hemisfério Ocidente ou em outro continente.

Os recentes exemplos de incidentes anti-americanos no quase todo o mundo estão dano origem a uma justificada indignação entre americanos e diplomatas estrangeiros amigos dos Estados Unidos.

Tenho, diante de mim, um significativo exemplo de como funcionaria a política do "porrete". Ao invés de defender a cautelosa política de "portas abertas" sustentada pleo Departamento de Estado com relação à China, seria melhor à defesa e àpolítica externa dos Estados Unidos se o govêrno norte-americano ouvisse antes os amigos verdadeiros do que os falsos. Sir Garfield Barwick, ministro das Relações Exteriores da Austrália, recomendou a Sukarno, da Indonésia, tirar a mão da parte australiana da Nova Guiné e Malásia — e de outros lugares. Diz êle que a China Vermelha entendeu melhor o que a Austrália pretende fazer, de acôrdo com seus compromissos na OTASE, e que a Austrália não está concorrendo com a França e a Inglaterra com respeito à admissão da China Comunista na ONU. Êle não tem vacilação alguma quanto ao fato de outras pessoas não apreciarem êsse tipo de política e, na realidade, elas podem ver de onde o vento sopra. A Austrália está disposta a fazer amizade com aquêles que queiram ser amigos, mas não a ponto de abrir mão de seus princípios bem conhecidos.

A Organização do Tratado do Sudeste Asiático (OTASE) foi fundada em 1954 como um instrumento de defesa coletiva destinado a contrabalançar o gigantesco crescimento da China Comunista. Seus membros são os Estados Unidos, Inglaterra, França, Austrália, Nova Zelândia, Paquistão, Tailândia e Filipinas. Os desertores foram a Índia Burma e Indonésia, sendo que a Índia está timidamente se reaproximando, depois de quase ter caído vítima da China Comunista. Os Estados Unidos, atualmente, têm direito de cruzar o Oceano Índico com o consenimento da Índia. Falando sôbre a OTASE, Sir Garfield Darwick declara:

"Atualmente o poderio bélico é fornecido pelos Estados Unidos, Inglaterra e por nós mesmos, em diferentes partes do mundo, ainda que os asiáticos e outros países possam tentar eliminar essas fôrças militares. A França aderiu a essa corrente. Os australianos têm interêsse na estabilidade do norte, embora seja conveniente para alguns países considerar a auto-determinação futura da Ásia, convém lembrar que, como outros países ocidentais, possuímos também interêsse naquela área. Nosso interêsse na manutenção da paz e da estabilidade não será favorecido pela retirada das fôrças militares e nem, com relação a outros países, pela perda das bases em Singapura e nas Filipinas.

"Quando os francêses dizem "retire tôda a ajuda militar Ásia" — prossegue — a Austrália não pode dizer que "deixaremos a Ásia decompor-se e retiraremos nossas fôrças", porque sabemos que a china é que teria grande vantagem com isso. Também os indonésios estão ansiosos para verem a retirada das bases inglêsas, razão porque esclarecemos à Indonésia que isso seria contra nossos interêsses. Defendemos firmemente, a integridade territorial e política da Malásia e com êsse objetivo já demos a integridade territorial e política da Malásia e com êsse objetivo já demos garantias cabais de apoio militar.

"Avisamos à Indonésia que a Austrália ajudará as fôrças da Inglaterra e da Malásia para defender êste país contra ataques externos ou subversões estimuladas do estrangeiro — prossegue Sir Garfield Darwick. Do mesmo modo, é necessário que não haja nenhuma interferência em nossos territórios — Papua e Nova Guiné — o que foi ineqivicamente demonstrado à Indonésia.

O ministro do exterior australiano dirigiu-se à China Continental nos seguintes têrmos: Diante da evidente recusa da China Comunista de abster-se de interveir nos paí- agressõe, em busca de seus próprios interêsses, é fundamental manter na região o dispositivo militar integrado pelas potências da OTASE, para ganantir a estabilidade e a paz. Onde quer que haja agressão ou ameaça de agressão, seja de que forma fôr, deve ser enfrentada por fôrças suficientes para contê-las — a única linguagem que até agora a China parece ter compreendido — para que essa agressão não traga vantagem alguma.

O Sudoeste Asiático sob tais circunstâncias — diz ainda Sir Garfield Darwick — não pode ser esquecido sem apoio militar ou ajuda técnica e financeira, o que constituiria uma maneira cômoda de evitar o comprometimento na Europa nesse problema. Sem dúvida alguma, as nações do Sudeste Asiático precisam tanto da ajuda quanto da presença e do apoio militar, para ser mantida sua independência e alcançada sua estabilidade econômica.

"A menos que haja uma mudança visível e digna de crédito da política chinesa, a manutenção de um dispositivo militar adequado é um dos métodos mais práticos de se assegurar a paz e a estabilidade do Sudeste Asiático", concluiu o ministro das Relações Exteriores da Austrália.

(Distribuído por "King Features Syndicate)

A PROLAR JÁ ESTÁ ENTREGANDO NOVOS PRÊMIOS

RESULTADO DO SORTEIO DE ABRIL DE 1964

1º	42.910
2º	42.319
3º	10.319
4º	10.894
5º	19.894
6º	19.282
7º	94.282
8º	94.542
9º	82.542
10º	82.910
11º	42.909
12º	42.911

E mais 40 prêmios às inversões das centenas dos acima sorteados

PROLAR SA
MATRIZ - RUA SETE DE SETEMBRO, 95

NERVOSO?

O calor do Rio o deixa irritado? Não hesite! Vá passar algum tempo na

Clínica de Repouso Sta. Helena

onde V. Sa. terá um ambiente familiar e tranqüilo, excelente passadio e acomodações confortáveis a baixo custo.

Anote o enderêço: RUA DOS EXPEDICIONARIOS n.º 144, BINGEN — PETRÓPOLIS

Informações com Da Zélia ou com o médico residente, Dr Abílio, pelo telefone: Petrópolis 4561

Direção técnico: Profs. Maurício de Medeiros, Eurico Sampaio e Paulo Hervê

RAIO-X Dr. Victor Côrtes

Exames radiológicos em residências

TOMOGRAFIAS

Diàriamente das 8 às 11 e das 14 às 17 horas

RUA ARAÚJO PÔRTO ALEGRE, 70

9.º andar — Tel.: 22-5330

DC - Turismo

NATALICIO NORBERTO * HÉLIO CAMPOS

Agora é tarde!

O REGISTRO mais lamentável desta semana: vários transportadores com quem tivemos oportunidade de conversar, desconheciam, até então, que o próximo congresso da COTAL será no Rio, e um até, o que era a própria COTAL! Que é isso — perguntaram. Algum nôvo órgão do govêrno? Uma tristeza e uma vergonha.

NÃO é sem razão, portanto, a advertência feita pelo próprio órgão da Confederação das Organizações Turísticas da América Latina — a Revista COTAL, em seu número de abril de 1964. Ali, diz-se que a importância das instituições se mede pela demonstração de seu potencial e de sua capacidade de organização, e mais, pela acolhida prestada, em tais casos, aos representantes de outras similares.

LEMBRA, ainda, o editorial, que o país-sede de um evento de tal natureza tem a obrigação de oferecer o que de melhor possui, haja vista que os visitantes estão acostumados com a palavra eficiência e será dêsse contato que poderão medir e aproveitar o potencial turístico do mesmo. E' quando, principalmente, se fica sabendo se as organizações — oficiais ou privadas — estão ou não capacitadas a satisfazer as exigências dos turistas que procedem do exterior.

ECONÔMICA e socialmente falando, todo congresso é de particular transcendência. Pois a presença de tantos participantes implica num movimento sócio-comercial de grande relêvo. E' por isso que todo país ambiciona essa possibilidade que teremos, agora, de 10 a 15 de maio. A vinda de tantas delegações estrangeiras poderá nos trazer benefícios incalculáveis.

EIS por que não atinamos com a razão do número limitado de agentes brasileiros inscritos, como se êles não tivessem 20 dólares para isso. Hoje não há tempo: as inscrições encerraram-se ontem.

NAVIOS E PASSAGEIROS

VIAGEM PELO RENO — Modernos navios de passageiros da Europa, como o "MS Berlim", o "Helvetia" etc. ligam Roterdão à Basiléia, entre o mar e os Alpes, através do Reno. E uma viagem que proporciona o sossêgo de uma estância balneária e a beleza de uma paisagem mundialmente famosa, ao longo do mais romântico rio do Velho Mundo.

IV CRUZEIRO

O Touring Club do Brasil realizará, a partir de 27 de maio, seu IV Cruzeiro Turístico, desta vez pelo Prata.

SAFARI

Moore McCormack lançou o **Sea-Safari Cruise**, cujo roteiro compreende saída do Rio e estadas em Zanzibar, Mombasa e Canes.

EXCURSÕES PELA GUANABARA

Quem desejar conhecer os pontos turísticos da Baía de Guanabara é só procurar o Terminal Marítimo da STU, na Praia de Botafogo. As excursões são feitas em barcos modernos e incluem banhos de mar, pescarias e refeições no Saco de São Francico. Uma boa pedida.

Gente e Notícias

HANS STERN (H. Stern Jóias) escrevendo uma boa coluna no "Brazil Herald", sôbre o assunto de sua especialidade. E sempre prestigiando as pedras nacionais. Vale a pena ler.

NÉLSON AVILA publicou no "Correio da Manhã" de 19-4 uma boa crônica sôbre "Mosaicos e Calçadas do Rio", um motivo que já se tornou mundialmente conhecido, como o cartão-postal que identifica o Rio.

REVISTA COTAL divulgando a comissão organizadora do VII Congresso da entidade.

DIRCEU EZEQUIEL, que escreve a Gazetilha Turística do "Jornal do Comércio", agora é cronista da noite, na própria "A Noite", e aumentou suas atividades manipulando os Tópicos Turísticos do mesmo "Jornal do Comércio", diàriamente. Dirceu é o Relações Públicas do Hotel Glória.

O HIPOCAMPO, jornalzinho muito bem feito da Air France parece que vai parar. Dizem que José Luís de Abreu está tendo muitas dores de cabeça para convencer os chefões a mudar a orientação do mesmo.

A ÚLTIMA HORA parou com sua seção de turismo. Joana Palhares, nossa coleguinha muito viva, novamente sem jornal. E uma pena porque ela conhece o metier.

Dois tablóides sôbre o Congresso da Cotal vão circular entre os visitantes. Um, comum; outro, a côres e escrito em três idiomas: português, inglês e castelhano.

JOSÉ MÁRIO ALVES, 1.º secretário da ABRAJET, seguindo para Bruxelas, a fim de participar da reunião do Conselho Diretor da FIJET.

JORCELINO JOSÉ prometendo grandes novidades aos turistas da Rio Roma.

Recebemos: Lufthansa Informações; Notícias da Suécia; Flumitur Notícias; SAS News; Notícias do Centro de Turismo Alemo. Gratos a todos.

AERONOTÍCIAS

MERITO AERONÁUTICO — Os srs. Alfredo de Almeida e Alfredo de Sales Oliveira Neto, presidente e diretor-executivo da Vasp, respectivamente, foram contemplados com as medalhas de mérito aeronáutico no Grau Oficial a Grau Cavalheiro, pelos bons serviços que ambos tem prestado à aviação comercial brasileira. A foto é da cerimônia.

IBERIA — Cumprindo a política de expansão com que essa emprêsa se incorporou ao Plano de Desenvolvimento Econômico da Espanha, diversas lojas e filiais foram abertas em nove países.

PANAIR — Inaugurou linha para Milão e vai inaugurar outra, para Madri.

XII Congresso da Hotelaria

Eduardo Tapajós, da ABIH

Perto de 40 países estarão representados no XII Congresso Geral de Hotelaria, a realizar-se entre 4 e 8 de maio, no Centro de Convenções do Hotel Glória. No mesmo período terá lugar no Rio a Exposição de Fornecedores da Hotelaria, no Museu de Arte Moderna, que será uma mostra do desenvolvimento e alto grau atingido pelos produtores e produtos auxiliares de um bom atendimento do ramo.

Para o Congresso da Hotelaria virão os representantes da França, Itália, Espanha, Alemanha, Israel, Japão, Jordânia, Egito etc. Já está assegurada a presença das maiores personalidades da hotelaria e do turismo mundial, como a presidência geral da Associação Internacional de Hotéis, chefiada pelo sr. Hugh Wontner, e dos EUA os srs. Roy Watson Júnior e Franklin Moore.

Esse Congresso é promovido pela Associação Internacional de Hotelaria (AIH), com sede em Paris, e com a cooperação da Associação Brasileira da Indústria de Hotéis (ABIH) presidida pelo sr. Eduardo Tapajós. E' a primeira vez que se realiza no Brasil e na América do Sul, coroando-se os esforços da hotelaria e do turismo nacionais.

CONFERÊNCIA NA MAISON

O chefe da Divisão de Estudos de Direção das Relações Exteriores da Air France, escritor M. Jean Desola, vai proferir conferência dia 4 de maio, às 18 horas, no Teatro da Maison de France. E' do interêsse geral.

Lei de turismo facilita a permanência ilegal de estrangeiros no país

Há um problema, em relação ao assunto turismo, que está a merecer as atenções das autoridades, especialmente as que tratam da fiscalização. E o que se refere ao número sempre crescente de estrangeiros que transitam no Brasil sem que, para tanto, tenham preenchido os requisitos legais. A falta de um órgão federal para a centralização, orientação e coordenação do serviço de registro, facilita sobremaneira a entrada e saída dêsses cidadãos, em meio aos quais se encontram desde doutores a marginais da pior espécie. Responsável direta pelo fato é a própria lei criada para incrementar o turismo no país e que vem sendo usada sem a fiscalização rigorosa que se impõe.

CONVÊNIO E REGULAMENTAÇÃO

Nas normas legais, para a entrada e saída de estrangeiros no Brasil, o interessado teria que cumprir a Lei 7.967 de 1945. Na entrada, ao solicitar visto consular, o cidadão teria sua vida pregressa devassada, o que possibilitaria relacionar os estrangeiros interessados em visitar nossa terra e evitaria o afluxo de maus elementos. Mas tarde, entretanto, as autoridades brasileiras, com a intenção de fomentar o turismo, criaram a Lei 2.526 de 5.7.1955, que abriu, de maneira desastrosa, nossas portas aos estrangeiros. Essa Lei 2.526 foi regulamentada pelo Dec. 38.315 de 16.12.55, que determinou os países cujos cidadãos teriam entrada facilitada no Brasil: Argentina, Bolívia, Canadá, Chile, Colômbia, Costa Rica, Cuba, Equador, E-U-A., Guatemala, Haiti, Honduras, Nicarágua, Panamá, Paraguai, Peru, República Dominicana, Salvador, Uruguai e Venezuela.

EMPRÊSAS RESPONSÁVEIS

De acôrdo com as normas pré-estabelecidas, o cidadão que deseja vir a passeio ao Brasil, está dispensado do visto consular, bastando apenas preencher uma ficha que lhe é fornecida no ato de adquirir a passagem, e entregá-la à Polícia Marítima, ao chegar ao Brasil. Isso garante a sua permanência entre nós por 30 dias, podendo locomover-se livremente em todo o território nacional, sem ser molestado. Geralmente os agentes da Polícia Marítima que recebem o documento apenas o usam para efeito de estatística, encaminhando-o depois ao serviço de Registro de Estrangeiros.

Ainda pela referida Lei a companhia transportadora é a responsável pelo estrangeiro, cabendo-lhe também verificar se o mesmo pode ou não vir ao Brasil. O documento estabelece inúmeras sanções inclusive cassação da licença da emprêsa que trouxer elementos nocivos para o País.

FISCALIZAÇÃO INTERNA

Esta também é falha, pois o cidadão que entra no país mediante a apresentação de simples ficha de turista, jamais volta a ser procurado para outras formalidades. Outra facilidade é que o "turista" apresenta um enderêço no caso um hotel, e as autoridades não procuram verificar.

Favorecidos pela Lei 2.526 já têm desembarcado no Brasil muitos ladrões e vigaristas internacionais, alguns presos por acaso, segundo temos lido nos jornais.

A preferida dos "Vips"

IBÉRIA

Helena Marinho, a môça da foto, é argentina e trabalha num dos escritórios da Ibéria em Buenos Aires. Esta semana, foi eleita "Miss Ibéria", num concurso realizado entre as emprêsas estrangeiras locais, e ganhou uma viagem a Madri. Helena, garôta bonita, transitou pelo Galeão e ali foi fotografada pela Agência Enepress.

COLABORAÇÃO. NOTÍCIAS ETC.

Para maior e melhor divulgação do turismo, nacional e estrangeiro, pedimos aos leitores, chefes de departamento de divulgação e relações públicas das Embaixadas, emprêsas aéreas, agências de viagens, hotéis, transportadores em geral etc., que enviem suas notícias, boletins, revistas, programas e eventos para

NATALICIO NORBERTO
Praia de Botafogo, 416-1104 - Rio

Assim se planeja turismo

O exemplo vem de fora

Vários amigos nos têm informado a respeito dos preços elevadíssimos que estão sendo cobrados nos hotéis das cidades de veraneio e pelos serviços nas localidades de águas medicinais. A razão é simples. Acontece aquilo que todos sabem, ou fingem não saber, mas entendem, pois é o resultado de uma situação que precisa acabar, mediante o esclarecimento dos turistas interessados. Os serviços são caros, explicamos, porque seus responsáveis, não desejando funcionar turìsticamente o ano todo, procuram receita, durante os quatro meses das estações, para os oito meses restantes em que permanecem fechados. Até certo ponto êles têm razão; mas é preciso que as autoridades municipais acabem com êsse estado de coisas realizando, juntamente com hoteleiros e os comerciantes, ampla campanha publicitária de esclarecimento, no sentido de que o povo fique sabendo — como acontece na Europa — que as estações de águas minerais poderão ser usadas o ano inteiro, e não sòmente em determinadas épocas. Que fazer, para começar? O exemplo nos é fornecido pela revista "Villes d'Eaux" Européennes", da França, cujo número que temos em mãos traz uma lista de 19 países com 600 estações hidrominerais. Para manter "vivo" o movimento de turistas durante o ano inteiro, os comerciantes locais, hoteleiros etc. promovem festividades as mais diversas, como festas folclóricas, desfiles de modas, congressos, concursos aquáticos. Por que não fazemos o mesmo? — H. C.

Cartas

TURISTAS EM AUTOS

Abelardo Cardoso, Rio — Os turistas argentinos, uruguaios e paraguaios poderão entrar no Brasil, com seus carros, por 60 dias, sem precisar pagar tributos ou prestar fiança. Exige-se: certificado de propriedade do carro, assinatura do têrmo de responsabilidade e, naturalmente, a prova de entrada legal do turista.

VOOS INAUGURAIS

Aírton Costa Lima — Niterói. A emprêsa aérea a que V. se refere inaugurou novas linhas para a Europa. Naturalmente, conforme leu o amigo, diversos jornalistas foram convidados para êsses vôos. Quanto ao fato de V. não ter lido nada a respeito, nenhuma divulgação, a culpa é da emprêsa, que não sabe escolher os convidados certos e, no fim, entra pelo cano. De fato, a escritora e jornalista Elsie Lessa, cujas crônicas de viagens aonde quer que vá, são maravilhosas, devia constar da lista obrigatória de convidados dessas emprêsas.

DECLARAÇÃO DE BAGAGEM

Anita Linhares, Rio — Foi abolida, desde 1.º de janeiro dêste ano, a declaração de bagagem que os passageiros tinham de preencher ainda a bordo dos aviões que demandavam os EUA. Agora, a declaração é feita de viva voz, na Alfândega.

Passeios inesquecíveis

Canavieiras pela BR-4

Não é um lugar muito comum; e nem procurado pelos turistas. Na verdade, Canavieiras, na Bahia, só pode ser incluída num roteiro de visitas por três motivos: a Lagoa Dourada, os festejos populares ("Pastorinhas", "Galo" e "Boi Duro"), e o desejo de rever parentes ou a terra onde se nasceu. De qualquer forma, há leitores interessados, como o comandante Sóstenes Gomes dos Santos, desta capital, e vamos fazer-lhe a vontade. Neste roteiro, a Rio-Bahia é a grande atração; na realidade, para quem nela viaja, uma enorme e agradável surprêsa.

COMO IR

Se o leitor tem carro, não há problemas, exceto encher o tanque, calibrar os pneus, pôr as bagagens no porta-malas e dar a partida. Se não tem, e deseja ir de ônibus, também tem. Nô diretamente para Canavieiras, mas para cidades próximas como Itabuna e Ilhéus (informações na Viação Real Mineira, bilheteria 20 da Estação Mariano Procópio, telefone 23-0113). O nosso roteiro, entretanto, é para os que têm carro e necessitam de orientação.

Portanto, é importante que V. organize um roteiro antes de sair do Rio, ou de S. Paulo. Para não ter contratempos, viaje a uma média horária de 60/70 km. Sua meta, para chegar a Canavieiras, deve ser Poções, 62 km acima de Vitória da Conquista. Para entrar na Rio-Bahia siga até Areal (km 107) e V. Redonda-Muriaé (5,20 hs. de viagem). Muriaé-Caratinga (2,30 hs.). Caratinga-Gov Valadares (2,40 hs.). Gov Valadares-T Otoni (2 hs.). T Otoni-V. da Conquista (6,00). V. da Conquista-Poções (1,30 hs.). Aí V. já percorreu 1.263 km de boa estrada. Durante todo o percurso há boa comida e boa hospedagem em V. Redonda. Muriaé. Caratinga (talvez tenha de pernoitar aqui, então escolha os hotéis Pedro II. Stúdio e Soares), mas se prosseguir até Gov. Valadares, então procure os hotéis Plaza, Avenida e Grande Hotel. Mas adiante, em V. da Conquista, há o Aliança Palace Hotel (o melhor), o Comodoro Hotel (possui garagem) e o Albatroz. Postos de gasolina são encontrados em todo o percurso, sobretudo aconselhamos o Pôsto Nayá (km 661) e o S. Cristóvão (km 664).

CONSERVAÇÃO

A BR-4 é uma estrada que não faz mêdo a ninguém. A conservação é excelente, a sinalização idem, e se V. conseguir fazer umas 13 horas por dia, chegará a Canavieiras em dois dias, pois saindo da Rio-Bahia em Poções seguindo o roteiro Nova Canaã, Ibicuí, Barro Prêto, Itabuna, Camacã, Jacarandá, Canavieiras, tudo irá bem. V. também poderá reduzir o percurso saindo da Rio-Bahia em Vitória da Conquista, mas a estrada não é muito boa.

PRA SEU GOVERNO

Viajando em estrada, de automóvel, conte, sempre, com os motoristas de caminhão. Êles sabem tudo sôbre a estrada. Cuidado, tão-sòmente, com os caronas pelo caminho; e os pedintes nas cidades e vilas. Olho vivo nas boiadas e outros bichos que, frequentemente, cruzam a estrada à sua frente. Há, também, muitos ciclistas na parte de Minas, e lambretistas na baiana. São um perigo.

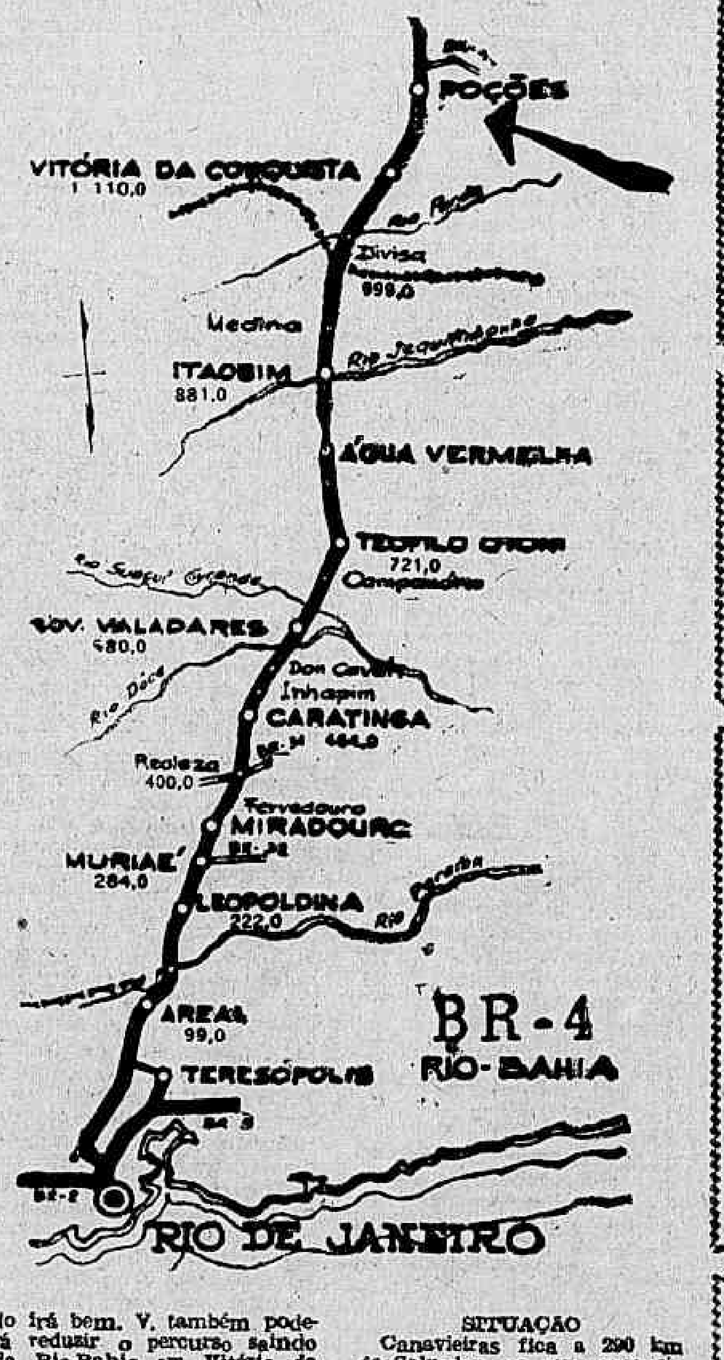

SITUAÇÃO

Canavieiras fica a 290 km de Salvador, na zona cacaueira e da cana de açúcar. Sua altitude é de apenas 6 m acima do nível do mar. Clima geralmente quente e úmido e brisa pela manhã. As noites são agradáveis. Temperatura máxima 29 graus, mínima 17,5 e média 25,4 graus. Possui um campo de pouso e um pôrto de mar. A melhor época, porém, de se visitar Canavieiras é no Natal, devido às comemorações da época, podendo o visitante, que não conhece, assistir às "Pastorinhas", o "Galo" e o "Boi Duro". Isso é tudo.

EXCURSÕES Programadas

PROGRAMA TURÍSTICO
CONHEÇA OS PONTOS PITORESCOS DA
CIDADE MARAVILHOSA
Partidas diàriamente para:
PÃO DE AÇÚCAR — CORCOVADO — ILHA DE PAQUETÁ — FLORESTA DA TIJUCA — PETRÓPOLIS — TERESÓPOLIS e ÁGUAS LINDAS
Reservas de lugares e informações:
SATURINS/A
AVENIDA RIO BRANCO N.º 117 — 2.º ANDAR
TELS.: 42-9915 — 42-9449 — 52-8156 E 52-9650

GUARAPARI
VITÓRIA
A CIDADE-SAÚDE DAS AREIAS DOURADAS
SAÍDA: 30 DE ABRIL — REGRESSO: 3 DE MAIO
ÔNIBUS DE LUXO — HOTEL DE 1.ª QUALIDADE
RESERVAS ATÉ AMANHÃ
RIO-ROMA TURISMO
Avenida Rio Branco, 156, sob. 215 — Ed. Avenida Central
Telefones: 52-4284 e 52-2876

EXCURSÃO RUMO AO SUL
de 2 a 25 de maio
"ÔNIBUS COM BAR E TOILETTE"
VISITANDO: São Paulo, Curitiba, Paranaguá, Vila Velha, Ponta Grossa, Joinville, Blumenau, Itajaí, Florianópolis, Laguna, Criciuma, Araranguá, Tôrres, Pôrto Alegre, São Leopoldo, Nôvo Hamburgo, Pelotas, Rio Grande, Balneários de Cassino, Querência, Neptuno, São Francisco de Paula, Gramado, Canela Caxias do Sul, Farroupilha, Garibalde, Bento Gonçalves, Flôres da Cunha, Vacaria, Lages, Curitiba, São Paulo e chegada ao Rio.
CAMPOS DO JORDÃO — De 30 de abril a 3 de maio.
CAXAMBU-BAEPENDI e S. LOURENÇO — de 1 a 3 de maio.
BAHIA — De 27 de junho e 7 de julho.
FILMTUR TURISMO S/A.
AV. FRANKLIN ROOSEVELT, 84 — sala 309
Tels.: 42-8335 e 22-3338
Em cima da Óticas Fluminense

FÉRIAS OU LUA DE MEL
(FINANCIADAS)
Informações com o Departamento de Férias da
USE S/A — TURISMO
Avenida Rio Branco, 9 — Salas 201/3

Para ir à Fazenda Hotel Clube dos 200 entre em Resende
Siga as setas do Touring Club. Diárias, 2 pessoas com refeições, de Cr$ 7.500 a 12.000. — Tels.: FORMOSO e no Rio 27-8656.

ÔNIBUS DO RIO PARA:

BRASÍLIA
Expresso Real — Guichê 66
Brasília Imperial - Guichê 68

SÃO PAULO
Expresso Brasileiro — Guichê 2
Viação Cometa — Guichê 40
Única — Guichê 70

BELO HORIZONTE
T. U. R. I. — Guichê

PÔRTO ALEGRE - RG
Centauro — Guichê 66
E. N. S. Penha

CURITIBA
Centauro — Guichê 66
Emp. N. S. Penha - G. 66

VITÓRIA
V. Itapemirim — Guichê 30

CAMPOS
Viação Santo Antônio — Guichê 16

SALVADOR — Bahia
Expresso Salvador — Guichê 18

FEIRA DE SANTANA
Viação Real Mineira — Guichê 20

CAXAMBU
Caxambu Auto Viação — Guichê 22

SÃO LOURENÇO
E.V.A.N.I.L. — Guichê 26

LAMBARY
E.V.A.N.I.L. — Guichê 26

CAMBUQUIRA
Nova I. A. Ônibus

SÃO JOÃO DEL REI
Emp. Unida — Guichê 2

UBERABA
Normandi — Guichê 78

LINDÓIA
V. Lindóia — Guichê 72

LONDRINA
V. Garcia — Guichê 62

CABO FRIO
V. Satélite — Guichê 30

APARECIDA
V. Sampaio — Guichê 64

MIGUEL PEREIRA
V. São Jorge — Guichê 32

VALENÇA
V. Valenciana — Guichê 24

PETRÓPOLIS
Transp. Fácil — Guichê 4
Única — Guichê 2

TERESÓPOLIS
Exp. Teresópolis — Guichê 8
Autoviária — Guichê 8

S. J. NEPOMUCENO
T. A. V. I. L. — Guichê 32

JUIZ DE FORA
U. T. I. L. — Giché 6

PONTE NOVA
Águia de Ouro, — Guichê 32

TEÓFILO OTÔNI
V. Elias — Guichê 32

VARGINHA
Nova Iguaçu — Guichê

LEOPOLDINA
E. N. S. Fátima — Guichê 38

CARANGOLA
Citran — Guichê 14

POUSO ALTO
Exp. São José — Guichê 30

NATIVIDADE
A. V. Natividade — Guichê 32

SÃO FIDÉLIS
Rio Ita — Guichê 30

RIO BONITO
Transp. Afonso — Guichê 36

MAGÉ
V. A. Luzo — Guichê 32

BARRA DO PIRAÍ
V. B. Piraí — Guichê 24

BOM JESUS
Viação Brasil — Guichê 34

BARRA MANSA
V. C. do Aço — Guichê 44

ITAMBI
V. Itambi — Guichê 56

FRIBURGO
V. Friburguense — Guichê 38

VASSOURAS
Viação Pedro Antônio — Guichê 8

PARAÍBA DO SUL
V. Salutaris — Guichê 36

INFORMAÇÕES SÔBRE:
HORÁRIOS
TARIFAS
PASSAGENS
ALTITUDES
KILOMETRAGENS
ROTEIROS
Através dos Telefones:
43-9296 e 34-8113

No rasto de Hamlet

RENATO JOBIM

AS especulações do jovem e angustiado príncipe contém-se na fronteira da morte. E' conhecida esta passagem sua:

"..................... Who would fardels bear
To grunt and sweat under a weary life,
But that the dread of someting after death,
The undiscover'd country from whose bourn
No traveller returns puzzles the will
And makes us rather bear those ills we have
Than fly to others that we know not of?"

Hamlet é o exemplo mais saliente da autonomia total que Shakespeare concede às suas personagens. Pois a arte shakespeareana é uma arte em si mesma não está a serviço de uma filosofia de vida. Expõe objetivamente o conflito das paixões humanas sem se comprometer com as conseqüências morais dêsse conflito. E' uma arte autônoma da ética. A Divina Providência participa da peça hamletiana, como aliás das demais, na qualidade de personagem a quem outras eventualmente recorrem.

O príncipe é um dos poucos tipos intelectuais da galeria shakespeareana; aí predominam, como na vida real, os indivíduos movidos por ambições vulgares. O desejo de vingança de Hamlet serve apenas de pretexto para o desabrochar de suas inquietações metafísicas, e acompanha a peça até o último ato, quando Hamlet mata o assassino do seu pai e como se nada mais tivesse a fazer na peça, morre também.

Se a esperada desforra foi apenas o pretexto para a movimentação de Hamlet na peça qual terá sido o "leit motiv" desta? Mais uma vez Shakespeare deixa ao espectador ou leitor a descoberta da "chave" dos seus enredos. Hamlet não consegue ser êle mesmo, para uns é uma sensibilidade agudíssima levada à loucura por uma sucessão espantosa de tragédias; para outros complexado de Édipo; ou farsante apenas; ou artista frustrado; até materialista-dialético; até "espanhol" da "Edad de Oro". Certamente o intelectualismo dá um toque especial à sua conduta dificulta-lhe a comunicação com os homens, agrava-lhe a dor de filho que só vê motivos para desprezar a mãe. Mais, porém, que a tragédia do filho vingador do pai seus atos retratam a angústia própria de uma constituição intelectual superior a quem as soluções normais não satisfazem. E sobrenadando nos problemas transcendentais do comportamento e do destino humanos êle é rigorosamente shakespeareano quando não configura uma imagem do mundo, antes se atira de uma a outra tentativa de síntese deixando entrever por trás das palavras tumultuadas a incerteza dos conceitos fundamentais. Se diz:

"The time is out of joint: O cursed spite,
That ever I was born to set it right!"

observa, também:

"... there is nothing either good or bad but thinking
makes it so."

Esta última atitude, cínica, prevalece sôbre a outra, construtiva, na conduta de Hamlet; terá sido responsável pelo seu desânimo em face da missão saneadora que lhe completa cumprir, no seu entender. Para cumpri-la, no entanto, necessitaria de uma filosofia existencial que o norteasse. Por intelectualizações sutis êle vasculha as facetas dos problemas, duvida do passado, interroga o futuro, coloca-se na posição mental de outras pessoas, critica o indivíduo, a sociedade, a si mesmo, mas não extrai de tudo isso um sistema coerente de idéias.

Sua natureza é essencialmente honesta, franca, sem malícia. Não premedita o castigo aos assassinos de seu pai; só se vinga por êle quando certifica-se de que o rei é o culpado. Reverencia sempre a memória do pai e procura redimir a deslealdade da mãe para com o infeliz marido; escora-se no equilíbrio emocional de Horácio, com que o amigo íntimo enfrenta os males do mundo; também Fortinbras o estimula, só que por oposição à sua índole contemplativa; e Ofélia não o atrai pelo frescor e harmonia do jovem corpo feminino mas pela quintessência da beleza e da ternura que sua personalidade evoca. Só desce dessa atitude contemplativa quando assiste ao seu funeral, pronunciando então a respeito dela, as primeiras palavras de carinho — quando ela já não as pode ouvir.

Shakespeare: um enigma que desafia o tempo

HUGH TREVOR ROPER

DE todos os gênios da literatura nenhum tão misterioso quanto William Shakespeare. É quase inacreditável que o pudesse ser tanto. Afinal viveu em pleno Renascimento Inglês, nos bem documentados domínios da rainha Elizabeth e do rei James I. Escreveu trinta e cinco peças e cento e cinqüenta sonetos altamente pessoais. Relacionava-se com algumas das mais conhecidas personalidades públicas da mais conspícua Côrte da História Inglêsa. Desde sua morte, e particularmente no século passado, foi objeto da maior campanha de pesquisa jamais concentrada sôbre uma só pessoa. Ainda assim o maior de todos os inglêses, após essa tremenda inquirição, permanece tão pouco conhecido que até sua identidade é posta em dúvida

Que espécie de homem tôda essa busca sistemática revelou?

Informam os registros haver William Shakespeare nascido em Stratfort-on-Avon, filho de um comerciante local cujo negócio periclitava e que foi multado por manter

uma esterqueira não licenciada. O filho trocou Stratford por Londres, tornou-se ator, depois gerente de uma casa de espetáculos. Sendo econômico em matéria de dinheiro, cedo pôde retirar-se da ativa. Razoàvelmente próspero, morreu em Stratford.

Enquanto vivo, ninguém se gabava de conhecê-lo. Nem a mais simples homenagem recebeu ao morrer. O mais longe que vão as lembranças, êle era pouco instruído, não tinha amigos literatos, por ocasião de sua morte não possuía livros. É verdade, acharam-se umas seis assinaturas suas, tôdas de diferente grafia; mas tão feia a letra que alguns grafólogos supõem haja sido guiada a mão que as escreveu. A não ser por tais assinaturas, não foi identificada uma só sílaba escrita por Shakespeare. Sete anos após sua morte — quando foram reunidos e publicados seus trabalhos, e outros poetas proclamavam havê-lo conhecido — foi impresso um retrato dêle. O artista apresentou o pálido rosto de um campônio idiota.

Isso foi o melhor que puderam fazer os pesquisadores. Evidentemente, não é o bastante. Será o envólucro, não o homem. Para achar o homem, devemos buscar alhures — não nos fragmentos históricos, mas no autêntico repositório de sua mente; em seus copiosos, indisputáveis trabalhos. Seguramente, pensamos, ali o encontraremos. Mas, na realidade, o que descobrimos? Aprofundou-se o mistério. Dramaturgo supremo, Shakespeare está sempre criando novos caracteres sem nunca revelar o próprio.

Onde falharam os pesquisadores, principiou o trabalho dos "detetives" literários. Esmiuçaram-lhe os trabalhos, em busca de revelações pessoais, trechos de autobiografia, traços de caráter. Apenas terminaram discutindo entre si. Alguns dêles atribuíram a Shakespeare suas próprias crenças. Democratas o apresentam como democrata; patriotas, como patriota. Transformaram-no em profeta do Império britânico, sustentáculo da futura era vitoriana; católicos romanos dêle fizeram um católico romano; protestantes apresentam-no como protestante. Quando penso na libertinagem de Shakespeare, na sua esmerada obscenidade, indiferença religiosa e amôres duvidosos, acho os paralelos religiosos um tanto forçados.

Qualquer homem que haja escrito tanto quanto Shakespeare deve revelar sua personalidade em seus escritos. O problema é onde procurar. Creio que podemos descobrir algo, desde que não abicionemos demais. Não devemos esperar se revele muito abertamente. Se se descobre, será indiretamente — não nas opiniões positivas expressas por suas criaturas, mas no "fundo" ante o qual se perfilam, e nas palavras com que as exprimem. Todavia, inicialmente devemos considerar o raio de ação e limitações do pensamento e do conhecimento consciente de Shakespeare; em segundo lugar as suposições subjacentes geralmente aceitas por tôdas as suas personagens; em terceiro, o mundo do qual êle retira suas imagens costumeiras. Pode o primeiro dêsses métodos revelar-nos algo da mente de Shakespeare; o segundo, sua filosofia, seus gostos, o terceiro. Além disso, de seus escritos considerados autobiográficos podemos saber algo de sua vida.

De início, a mente de Shakespeare. No passado foi êle muitas vêzes olhado como "criança prodígio", gênio em bruto, sem estudo e sem sofisticação. Tal ponto de vista — baseado na informalidade de seu estilo e rápida popularidade de suas comédias rústicas — começou a ser reconsiderado logo após sua morte. Ben Johnson e Milton defenderam isso.

Daí por diante, tornando-se o seu gôsto sempre mais "clássico" e "correto" mais forte foi essa reconsideração. Para o século XVIII era Shakespeare um "primitivo": gênio, sim porém gênio selvagem; para Voltaire, num momento de raiva, até foi "le sauvage ivre" ("o selvagem bêbado").

Hoje em dia, não o podemos ver mais assim. Liberados, pelo movimento romântico, dos dogmas clássicos dos séculos XVII e XVIII e, pelos modernos conhecimentos que nos capacitam a apreciar procedimentos literários alheios vemos agora que o século do Renascimento — cuja exuberância parece, em retrospecto, tão acidental — de fato teve suas próprias regras, e que Shakespeare conhecia tais regras. Nenhum estudioso veria hoje em Shakespeare mero "filho da natureza" mero "produto natural". Ao oposto, chegamos à conclusão de que era instruído, até mesmo erudito. Verdade que não exibia seus conhecimentos. Não usava pesada armadura de sabedoria clássica, bíblica ou filosófica, como Donne ou Milton. Porém mostra-se claramente familiarizado com a vasta erudição de seu tempo, possuindo a cultura geral do homem renascentista. Sentia-se à vontade na cosmologia aristoteliana de sua época. Estudara a nova filosofia platônica. Conhecia bem países alienígenas, acontecimentos externos, idiomas estrangeiros. Os nomes holandeses que usou em *Hamlet*, os franceses em *Love's Labour's Lost*", indicam familiaridade com correntes políticas. Extraordinário era o seu conhecimento da Itália. Um sábio inglês, que viveu em Veneza, achou sua exatidão topográfica visual no *Mercador de Veneza* inacreditável em alguém que nunca lá estivera. E tanto na substância quanto na forma. Foi Shakespeare excelente aprimorador de estilo, grande experimentador de palavras — a tal ponto que, fàcilmente, lhes esquecemos a novidade, tão bem no idioma foram aceitas muitas de suas criações. Suas primitivas obras foram profundamente influenciadas pelo elaborado, artificial "eufuísmo" pôsto em moda por John Lyly: estilo que, de início, explorou maravilhosamente e logo superou.

Exuberante, experimental, sofisticada... essas realmente eram as qualidades do Renascimento. Contudo, ao falarmos do Renascimento Europeu do século XVI devemos separar-lhe as fases. Houve o comêço (período de Maquiavel, Erasmo, Thomas More) e houve o fim (período de Tasso, Cervantes, Montaigne). Pertence Shakespeare a êsse fim; o que é particularmente óbvio quando observamos suas reflexões a conjeturas. oPis as conjeturas e reflexões do término do Renascimento diferem marcadamente (pelo menos em uma coisa) das de seu início. Que se observem essas limitações no domínio da política e das idéias sociais.

Foram uns rebeldes, os primitivos humanistas. Expressaram protestos sociais e políticos. Erasmo, embora amigo de reis, Maquiavel, apesar de autor de *O Príncipe*, foram essencialmente republicanos. Na *Utopia* produziu More um tratado radical. Não obstante, pelos fins do século XVI tudo isso havia mudado. Mesmo os maiores, mais imaginativos escritores aceitaram sem discussão a aristocrática sociedade que os rodeava. Pôde Shakespeare ver e sentir os sofrimentos do pobre. Da insensibilidade e torpeza dos reis, extraiu grandes tragédias. Mas, em seus trabalhos, não há traço de protesto social ou político.

Fôssem quais fôssem suas próprias circunstâncias sociais, inquestionàvelmente foi Shakespeare um aristocrata. Para êle, a ordem estabelecida é mística harmonia, os reis governam por direito divino, e qualquer desafio a tal harmonia, a êsse direito, é imperdoável. Nas peças históricas, a usurpação do trono é que constitui a tragédia hereditária da casa de Lancaster. Por outro lado, líderes populares — tribunos romanos ou inglêses rebeldes — são para êle apenas demagogos vulgares. Naturalmente, o povo é completamente incapaz para os negócios públicos. Podem os reis fazer guerras por ninharias e nações serem sacrificadas pela honra cavalheiresca: o dever do povo é admirar e obedecer. Acima de certo nível social, vê Shakespeare uma espécie de consagrada *"douceur de vivre"* mundo delicado, encantador, sofisticado, cujo passatempo é verdadeira comédia cuja inquietação é tragédia. Abaixo dêsse nível há servos que podem ser dignificados por sua lealdade a nobres senhores. Porém o independente mundo subnobre, o mundo dos artesãos e dos operários, se existe para Shakespeare, apenas existe como objeto de zombarias. Também na religião se reflete a conformidade social. No século XVI era a religião um negócio de Estado. Dominava a vida privada e a pública.

Ainda aí o mais célebre de todos os inglêses conseguiu permanecer misterioso. Não sabemos qual foi a religião de Shakespeare. Até 1600 seu pai era católico romano. Shakespeare obedecia à Igreja Estabelecida — o que, em si mesmo não singifica muito. Pelas peças, nada se pode deduzir. Êsse espírito profundo, indagativo, universal, que podia ser tão filosófico, tão metafísico, tão platônico — nunca proferiu uma sílaba que sugerisse uma religião pessoal. Sob sua conformidade, pode ter sido católico (mas católico inglês, antipapel); ou protestante (mas, certamente, não um puritano); ou cético. Em suas comédias, êle apenas ama esta vida; e não há sugestões a respeito de outra, nas tragédias. Tudo que podemos afirmar com segurança é que, embora profundamente preocupado com a condição humana nunca discutiu a religião do Estado. A religião do protesto, como os políticos do protesto, o deixavam frio.

(Continua no próximo domingo)

Êle teceu com palavras guirlandas em tôrno da terra

F. PITT CLARK

OS escolares inglêses recitam de memória as palavras de Puck, no "Sonho de Uma Noite de Verão": "Colocarei uma guirlanda em tôrno da terra."

Shakespeare, por sua vez, colocou uma guirlanda de palavras em tôrno da terra.

Nas 37 peças de Shakespeare há 814.780 palavras e, 400 anos após seu nascimento, no dia 23 de abril de 1564, elas estão sendo representadas não só por atôres ilustres, nos mais famosos palcos do mundo, mas também por rapazes e moças nos teatros escolares de quase todos os países.

Segundo um diretor escolar britânico, o estudo de Shakespeare é ainda considerado básico para o real conhecimento do idioma inglês.

Mas, à parte êsse aspecto didático Shakespeare jamais perdeu seu lugar de favorito entre as platéias escolares.

No corrente ano mais Hamlets do que nunca declamarão o solilóquio do Príncipe da Dinamarca "Ser ou não ser esta é a questão ..." e inumeráveis Brutus juvenis apunhalarão com adagas de papelão outros tantos Júlios Césares

O corrente ano tem uma significação especial para os conjuntos amadoristas escolares. Peças de Shakespeare montadas em ousadas e excitantes interpretações por companhias profissionais estão ajudando muitos jovens na capital britânica nos seus estudos para admissão nas universidades, que, tradicionalmente incluem quesitos sôbre a obra do Bardo.

Uma nova companhia dramática intitulada "Shakespeare for Schools" e na qual figuram famosos atôres shakespeareanos, ocupa durante cinco tardes e três manhãs, por semana, o Comedy Teatre de Londres. As reservas de lugares estão sendo feitas com grande antecedência.

Segundo o Sr Donald Langdon, diretor da companhia, é enorme o interêsse de môças e rapazes. As peças não estão sendo produzidas segundo os cânones ortodoxos, mas de maneira ousada, de modo que os alunos não fiquem com a impressão de que estão recebendo apenas mais uma aula. Êste, aliás, é o sistema moderno de apresentação de Shakespeare nas escolas.

Pràticamente todos os mestres escolares na Inglaterra são hoje de opinião que as peças foram escritas para o palco — onde deverão ser apresentadas com verve e ação — e não para serem lidas.

A nova companhia começou, portanto, a pôr as suas próprias guirlandas em tôrno da terra. E já recebeu convites para se apresentar em Londres e dar alguns espetáculos em Bruxelas.

O Departamento Central de Informações da Grã-Bretanha decidiu encomendar um curta-metragem para ser exibido concomitantemente com as celebrações do quarto centenário de Shakespeare.

O filme será fornecido a mais de 100 países para ser visto na data de nascimento do grande poeta e dramaturgo, dia 23 de abril.

O título que a obra recebeu — "The Poet's Eye a Tribute to Shakespeare" — diz bem a quem se propõe a película. É uma tentativa — bem sucedida, segundo quantos viram o filme — para ligar as imagens verbais usadas por Shakespeare com as cenas da Grã-Bretanha atual.

"The Pot's Eye" tem duração de vinte minutos e foi rodado em côres. Na verdade, as cenas campestres são mais convincentes, quando vistas ao som do texto shakespeareano do que as tomadas na Londres moderna.

O filme tem início com uma cena de "Henrique V" de Laurence Olivier. Em seguida, o ator Stephen Murray tece comentários. O texto ouvido no filme é bem escrito e contém citações das peças shakespearenas.

O encerramento do filme tem também grande efeito. A câmara mergulha, por assim dizer, sôbre Londres, ao cair da tarde, e sôbre o rio Tâmisa, concentrando-se finalmente na imagem do "Old Vic", onde a platéia está tomando seus lugares para assistir "Hamlet" — a primeira produção do recém-inaugurado Teatro Nacional da Grã-Bretanha.

As luzes aumentam de intensidade e o filme se transfere para a estátua do poeta, no centro mal-iluminado de "Leicester Square", local tradicionalmente rodeado por teatros fèericamente banhados por refletores.

"The Poet's Eye" foi produzido por Humphrey Swingler e Dema Sabovsky dirigido por Gordon Hales. Desmond Dupré acompanha o filme ao som do alaúde.

Ivor Brown, reconhecidamente uma autoridade em Shakespeare foi consultor na feitura do filme. A produção é da "Greenpark" em associação com o Sindicato dos Produtores Cinematográficos.

O berço de Willy

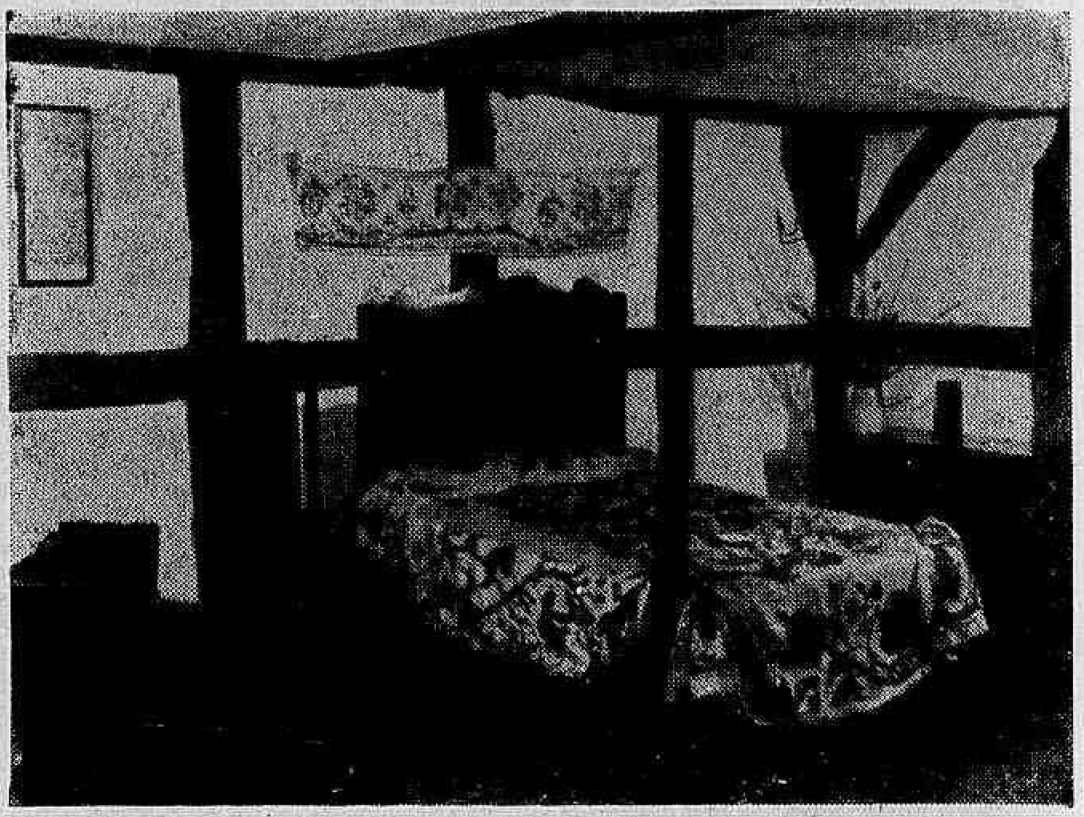

Quarto de dormir de Shakespeare, na casa onde êle nasceu (Stratford-on-Avon), ponto de peregrinação de quantos no mundo inteiro se interessam pela obra do grande dramaturgo inglês. O berço à esquerda supõe-se que haja acolhido o pequenino William.

Marco Antônio mostra ao povo o cadáver de Cesar

Se acaso tendes lágrimas, agora,
ah, preparai-vos para as derramar!
Êste manto, vós todos conhecei-o:
lembro-me bem de quando foi que César
com êle se cobriu da vez primeira,
numa tarde estival, na sua tenda:
e foi no dia em que venceu os Nérvios.
Olhai! Por êste sítio penetrou
a lâmina de Cássio; e que rasgão
fêz o sinistro Casca; e eis por onde
o bem-amado Bruto arremeteu:
e ao retirar o seu punhal maldito,
vêde o sangue de César como veio
atrás dêle correndo — a olhar, à porta,
se Bruto assim batia, com tal sanha!
Pois Bruto, sabem todos que era o
anjo
de César: julgai vós, ó grandes deuses,
até que ponto César lhe queria!
Foi êste o mais atroz dos golpes todos:
pois quando o nobre César viu que Bruto
baixava o punho, a ingratidão, mais forte
que as armas dos traidores, o fêz
baquear.
Estalou-lhe o robusto coração;
e velando no manto a face, mesmo
no pedestal da estátua de Pompeu
— tôda a escorrer em sangue — ali
tombou
o grande César! Ah, que enorme queda
essa foi, cidadãos! Ali caímos
eu próprio e vós e todos nós, enquanto
a traição exultava, sanguinária.
Ah, vós chorais agora, e bem percebo
que a dor vos toma: gôtas são benditas!
Boas almas, o quê? Chorais de ver
só as chagas do manto? Olhai então
o próprio corpo todo retalhado
pelas mãos dos traidores — aqui o
tendes!

("Júlio César", III ato, II cena
Tradução de LUÍS CARDIM)

Otelo descobre que Desdêmona lhe é infiel

Oh! se o infame tivesse dez mil
vidas!
Uma apenas é pouco, é muito
pouco
para a minha vingança! Agora me
convenço
de que tudo é verdade! Espia,
Iago:
assim se sopra no ar um louco amor!
Lá foi!...
Já do seu antro escuso a Vingança se
esgueira,
espreitando à socapa, e o Amor
abdica
do trono e da coroa
com que reinava no meu coração,
onde agora se implanta a tirania de
ódio!
Tenho o peito estofado de
serpentes!
IAGO — Moderai-vos, senhor.
OTELO — Oh! sangue! sangue!
sangue!
IAGO — Tende calma. Quem sabe se
depois
não vos ireis arrepender...
OTELO — Jamais,
Iago, jamais! Tal como o mar do
Ponto
cujas frias correntes impetuosas
jamais refluem e antes vão direto
ao Protôntido mar e ao Helesponto,
assim meus pensamentos
sanguinários.
No seu curso veloz, sem olhar para
trás,
sem refluir jamais para um amor
humilde,
irão avante, até que possam desaguar
no vasto sorvedouro da vingança!

("Otelo, III ato, III cena
Tradução de
ONESTALDO DE PENNAFORT)

Romeu pranteia Julieta, a quem julga morta

Ah, Julieta querida,
como podes estar tão bela ainda?
Será que êsse fantasma esquálido da
morte,
êsse fantasma odioso, enamorou-se
de ti e te conserva nesta treva
para fazer de ti a sua amante?
Por temer isso é que eu quero ficar
contigo!
E nunca, nunca mais dêste noturno
palácio tenebroso sairei!
É aqui, é aqui que habitarei,
junto aos vermes, teus fâmulos:
aqui
descansarei no meu repouso eterno,
sacudindo a opressão das estrêlas
funestas
do meu corpo cansado dêste mundo!
Olhos, o último olhar! Braços, o último
abraço!
Lábios, portas do alento, um legítimo
beijo
para selar com a morte insaciável
um contrato sem têrmo! Vamos, vamos,
guia insípido, amargo, condutor,
pilôto alucinado, atira de uma vez
teu barco fatigado dos trabalhos
do mar, sôbre os rochedos fragorosos!
Ao meu amor!
(Bebe o veneno).

("Romeu e Julieta", V ato, III cena
Tradução de
ONESTALDO DE PENNAFORT)